



**GİRESUN ÜNİVERSİTESİ**

**2024 YILI**

**PERFORMANS**

**PROGRAMI**

## **İÇİNDEKİLER**

### **SUNUŞ**

<b>I. GENEL BİLGİLER.....</b>	<b>1</b>
A. Yetki, Görev ve Sorumluluklar.....	1
B. Teşkilat Yapısı.....	2
C. Fiziksel Kaynaklar.....	4
D. İnsan Kaynakları.....	23
E. Öğrenci Sayıları.....	26
<b>II. PERFORMANS BİLGİLERİ.....</b>	<b>33</b>
A. Temel Politika ve Öncelikler.....	33
B. Amaç ve Hedefler.....	35
C. Performans Hedef ve Göstergeleri ile Faaliyetler.....	37
D. İdarenin Toplam Kaynak İhtiyacı.....	80
<b>III. DİĞER HUSUSLAR.....</b>	<b>84</b>

### **TABLolar**

<b>Tablo 1: Toplam Alan/ Mülkiyet Durumu .....</b>	<b>4</b>
<b>Tablo 2: Kapalı Alanların Kullanım Amacına Göre Dağılımı.....</b>	<b>11</b>
<b>Tablo 3: Eğitim Alanı Sayıları.....</b>	<b>12</b>
<b>Tablo 4: Eğitim Alanlarının Dağılımı .....</b>	<b>12</b>
<b>Tablo 5: Yemekhane ve Mutfaklar .....</b>	<b>13</b>
<b>Tablo 6: Kantin/Kafeterya .....</b>	<b>14</b>
<b>Tablo 7: Misafirhane ve Lojmanlar.....</b>	<b>14</b>
<b>Tablo 8: Toplantı ve Konferans Salonları .....</b>	<b>15</b>
<b>Tablo 9: Spor Alanları .....</b>	<b>16</b>
<b>Tablo 10: Hizmet Alanları .....</b>	<b>16</b>
<b>Tablo 11: Taşıtlar .....</b>	<b>16</b>
<b>Tablo 12: Makine ve Cihazlar Grubu Tablosu, Taşıtlar Grubu Tablosu, Demirbaşlar Grubu Tablosu.....</b>	<b>17</b>
<b>Tablo 13: Yazılım ve Bilgisayarlar .....</b>	<b>19</b>
<b>Tablo 14: Üniversitemiz Tarafından Kullanılan Yazılım Programları .....</b>	<b>19</b>
<b>Tablo 15: Üniversitemizin Kullanımına Sunulan (Kamu Kurumlarına Ait) Elektronik Uygulamalar .....</b>	<b>20</b>
<b>Tablo 16: Kütüphane Kaynaklarının Dağılımı .....</b>	<b>21</b>
<b>Tablo 17: Kütüphane Kaynakları Kullanım Verileri .....</b>	<b>21</b>
<b>Tablo 18: Toplam Personel Dağılımı .....</b>	<b>23</b>
<b>Tablo 19: Akademik Personelin Dağılımı.....</b>	<b>24</b>
<b>Tablo 20: Uluslararası Akademik Personelin Birim Dağılımı.....</b>	<b>24</b>
<b>Tablo 21: İdari Personel Dağılımı .....</b>	<b>25</b>
<b>Tablo 22: Öğrenci Sayıları.....</b>	<b>26</b>

<b>Tablo 23:</b> Erasmus Koordinatörlüğü Protokol Yapılan Üniversiteler.....	28
<b>Tablo 24:</b> Farabi Değişim Programı Protokol Yapılan Üniversiteler .....	30
<b>Tablo 25:</b> Mevlana Değişim Programı Protokol Yapılan Üniversiteler.....	31
<b>Tablo 26:</b> Yıllar İtibarıyla Değişim Programları Bütçe Hareketleri.....	31
<b>Tablo 27:</b> YÖK Burs Programı Öğrenci Sayıları.....	32
<b>Tablo 28:</b> Stratejik Amaçlar ve Hedefler .....	35
<b>Tablo 29:</b> Alt Program Hedefleri ve Stratejik Plan İlişkisi .....	36
<b>Tablo 30:</b> Döner Sermaye Gelir ve Gider Tablosu .....	84



## SUNUŞ



Giresun Üniversitesi 17 Mart 2006 tarih ve 26111 sayılı Resmî Gazete’de yayımlanan, 1 Mart 2006 tarihi itibarıyla yürürlüğe giren 5467 sayılı Kanun’la 2809 sayılı Kanun’a eklenen Ek 65’inci madde uyarınca devlet üniversitesi olarak kurulmuştur.

Üniversitemiz, 2020-2024 yılı Stratejik Planında belirlenen misyonunu ve mevzuatla tanımlanan eğitim- öğretim, araştırma - geliştirme, topluma hizmet ve idari görevlerini yerine getirirken ihtiyaç duyduğu kaynaklar, Merkezi Yönetim Bütçe Kanunu ile belirlenen hazine yardımları ve öz gelirlere karşılanmaktadır.

5018 sayılı Kamu Mali Yönetimi ve Kontrol Kanunu’nun 9’uncu maddesinde ifade edilen ve temel unsurları stratejik plan, performans programı ve faaliyet raporları olan Performans Esaslı Bütçeleme Sistemi; kamu idarelerinin ana fonksiyonlarını, bu fonksiyonların yerine getirilmesi sonucunda gerçekleştirilecek amaç ve hedeflerini belirleyen, kaynakların bu amaç ve hedefler doğrultusunda tahsisini ve kullanılmasını sağlayan, performans ölçümü yaparak ulaşılmak istenilen hedeflere ulaşıp ulaşılmadığını değerlendiren ve sonuçları raporlayan bir bütçeleme sistemidir.

Bu bağlamda; Üniversitemiz 2024 Yılı Performans Programı Stratejik Planda yer alan orta ve uzun vadeli amaç ve hedeflerle bu hedeflere ulaşmak için gerçekleştirilecek faaliyetleri, bunların kaynak ihtiyacını ve performans göstergelerini içerecek şekilde “Araştırma Geliştirme ve Yenilik, Tedavi Edici Sağlık, Yükseköğretim, Yönetim ve Destek Programı” olmak üzere dört program, yedi alt program, yirmi sekiz faaliyet ve bu faaliyetleri hayata geçirecek kırk yedi alt faaliyet kapsamında hazırlanmıştır.

Üniversitemiz 2024 Yılı Performans Programı; mali disiplini ön planda tutan, kaynakların etkili, ekonomik ve verimli kullanılmasını hedefleyen, öğrencilerin araştırmacı yönleri ile sosyal, kültürel, sanatsal ve sportif gelişimini destekleyici bir anlayışla hazırlanmış ve 2024 yılı bütçesiyle uyumlu maliyet dağılımı yapılmıştır.

Üniversitemizin gelişimine katkı sağlayacağına inandığım, 2024 Yılı Performans Programının hazırlanmasında özveriyle çalışan akademik ve idari personelimize teşekkür eder, kamuoyunun bilgisine saygıyla arz ederim.

*Prof. Dr. Yılmaz CAN*  
*Rektör*

## I. GENEL BİLGİLER

Giresun Üniversitesi 01.03.2006 tarih ve 5467 sayılı Kanun'un 1'inci maddesi ile 28.03.1983 tarihli ve 2809 sayılı Yükseköğretim Kurumları Teşkilatı Kanunu'na eklenen Ek 65'inci madde uyarınca kurulmuştur.

Akademik ve idari birimler merkezde; Güre, Gazipaşa ve Nizamiye, ilçelerde ise Alucra (1), Bulancak (1), Espiye (2), Eynesil (1), Görele (2), Keşap (2), Piraziz (1), Şebinkarahisar (1), Tirebolu (3) ilçelerinde 17 yerleşkede konuşlanmıştır.

Eğitim-öğretim ve araştırma faaliyetleri; 13 Fakülte, 3 Enstitü, 5 Yüksekokul, 1 Devlet Konservatuvarı, 12 Meslek Yüksekokulu, 21 Uygulama ve Araştırma Merkezi ve 4 Bölüm üzerinden yürütülmektedir.

2023 yılı Eylül ayı itibarıyla akademik ve idari personel sayısı toplam 1839'dur. Bu personelden 1'i yabancı uyruklu personel olmak üzere 1136'sı akademik personel, 458'i idari personel (23'ü sağlık hizmetleri sınıfında sözleşmeli personel) ve 245'i işçi kadrosunda görev yapmaktadır.

Üniversitemiz öğrenci sayısı 2023-2024 Eğitim-Öğretim Güz Yarıyılında; 12.631 ön lisans, 12.965 lisans, 2.002 lisansüstü olmak üzere toplam 27.598'dir.

### A- Yetki, Görev ve Sorumluluklar

Anayasa'nın 130'uncu maddesinde, çağdaş eğitim-öğretim esaslarına dayanan bir düzen içinde milletin ve ülkenin ihtiyaçlarına uygun insan gücü yetiştirmek amacı ile ortaöğretime dayalı çeşitli düzeylerde eğitim-öğretim, bilimsel araştırma, yayın ve danışmanlık yapmak, ülkeye ve insanlığa hizmet etmek üzere çeşitli birimlerden oluşan kamu tüzel kişiliğine ve bilimsel özerkliğe sahip üniversitelerin Devlet tarafından kanunla kurulması öngörülmüştür.

Yükseköğretimin amaç ve ilkeleri, Yükseköğretim kurumlarının ve üst kuruluşlarının teşkilatlanma, işleyiş, görev, yetki ve sorumlulukları ile eğitim-öğretim, araştırma, yayın, öğretim elemanları, öğrenciler ve diğer personel ile ilgili esaslar 2547 sayılı Yükseköğretim Kanunu'yla düzenlenmiştir.

Bu Kanun'un 12'nci maddesinde Yükseköğretim Kurumlarının görevleri sayılmakta olup bu görevler; toplumun ihtiyaçları, kalkınma planları ilke ve hedeflerine uygun bilimsel eğitim-öğretim, araştırma, yayım ve danışmanlık yapmak, bu ilke ve hedefler doğrultusunda insan gücü yetiştirmek, toplumun özellikle sanayileşme ve tarımda modernleşme alanlarında eğitilmesini sağlamak, üretimde artışı sağlayacak uygulamalı çalışmalarda bulunmak, bu amaçla döner sermaye işletmelerini kurmak ve bu faaliyetlerin geliştirilmesine ilişkin gerekli düzenlemeleri yapmak olarak özetlenebilir.

Yükseköğretim kurumları için temel mevzuat 2547 sayılı Yükseköğretim Kanunu ve 2914 sayılı Yükseköğretim Personel Kanunu'dur. Bunların dışında üniversitelerin faaliyetlerini yürütürken tabi

oldukları mevzuat ise başta 2809 sayılı Yükseköğretim Kurumları Teşkilatı Kanunu, 3843 sayılı Yükseköğretim Kurumlarında İkili Öğretim Yapılması, 2547 sayılı Yükseköğretim Kanunu'nun Bazı Maddelerinin Değiştirilmesi ve Bu Kanuna Bir Ek Madde Eklenmesi Hakkında Kanun olmak üzere, 5018 sayılı Kamu Mali Yönetimi ve Kontrol Kanunu, 4734 sayılı Kamu İhale Kanunu, 4735 sayılı Kamu İhale Sözleşmeleri Kanunu, 4857 sayılı İş Kanunu, 2886 sayılı Devlet İhale Kanunu, 657 sayılı Devlet Memurları Kanunu ve 6245 sayılı Harcırah Kanunu ile diğer ilgili mevzuattır.

## **B- Teşkilat Yapısı**

Giresun Üniversitesinin yönetim ve organizasyonu, 2547 sayılı Yükseköğretim Kanunu hükümlerine göre belirlenmiştir. Yükseköğretim Kanunu'nun 13. maddesi ile Üniversite organları; Rektör, Üniversite Senatosu ve Üniversite Yönetim Kurulundan oluşmaktadır.

Devlet ve vakıf üniversitelerine Rektör, Cumhurbaşkanınca atanır. Rektör, üniversite veya yüksek teknoloji enstitüsü tüzel kişiliğini temsil eder.

Rektör, çalışmalarında kendisine yardım etmek üzere, üniversitenin aylıklı profesörleri arasından en çok üç kişiyi kendi rektörlük görev süresiyle sınırlı olmak kaydıyla rektör yardımcısı olarak seçer.

Senato, rektörün başkanlığında, rektör yardımcıları, dekanlar ve her fakülteden fakülte kurullarınca üç yıl için seçilecek birer öğretim üyesi ile rektörlüğe bağlı enstitü ve yüksekokul müdürlerinden teşekkül eder. Senato, üniversitenin akademik organı olarak işlev görür. Bu kapsamda üniversitenin eğitim-öğretim, bilimsel araştırma ve yayım faaliyetlerinin esasları hakkında karar almak ve Üniversite Yönetim Kuruluna üye seçmek temel görevleri arasındadır.

Üniversite Yönetim Kurulu; rektörün başkanlığında dekanlardan, üniversiteye bağlı değişik öğretim birim ve alanlarını temsil edecek şekilde senatoca dört yıl için seçilecek üç profesörden oluşur. Üniversite Yönetim Kurulu idari faaliyetlerde rektöre yardımcı bir organ olarak işlev görmektedir.

Giresun Üniversitesinin akademik yapısı, 2809 sayılı Yükseköğretim Kurumları Teşkilat Kanunu'na göre fakülte, enstitü, yüksekokul, konservatuvar, meslek yüksekokulu, uygulama ve araştırma merkezi ile bölümlerden oluşmaktadır.

Fakülte organları, Dekan, Fakülte Kurulu ve Fakülte Yönetim Kurulu'dur. Enstitü organları, Enstitü Müdürü, Enstitü Kurulu ve Enstitü Yönetim Kurulu'dur. Yüksekokul organları, Yüksekokul Müdürü, Yüksekokul Kurulu ve Yüksekokul Yönetim Kurulu'dur. Fakülte ve Yüksekokullar bölüm, anabilim dalı ve bilim dalı olarak yapılırlar.

Giresun Üniversitesinin idari yapılanması 2547 sayılı Yükseköğretim Kanunu'nun 51. maddesine göre düzenlenmiştir. Bu bağlamda; genel sekreterlik, iç denetim birimi, sekiz daire başkanlığı, hukuk müşavirliği, basın ve halkla ilişkiler koordinatörlüğü birimlerinde büro ve iç hizmet görevlerini yapmak üzere, 657 sayılı Devlet Memurları Kanunu'na tabi memurlar ve diğer görevliler bulunur.

## Şema 1: Giresun Üniversitesi Organizasyon yapısı

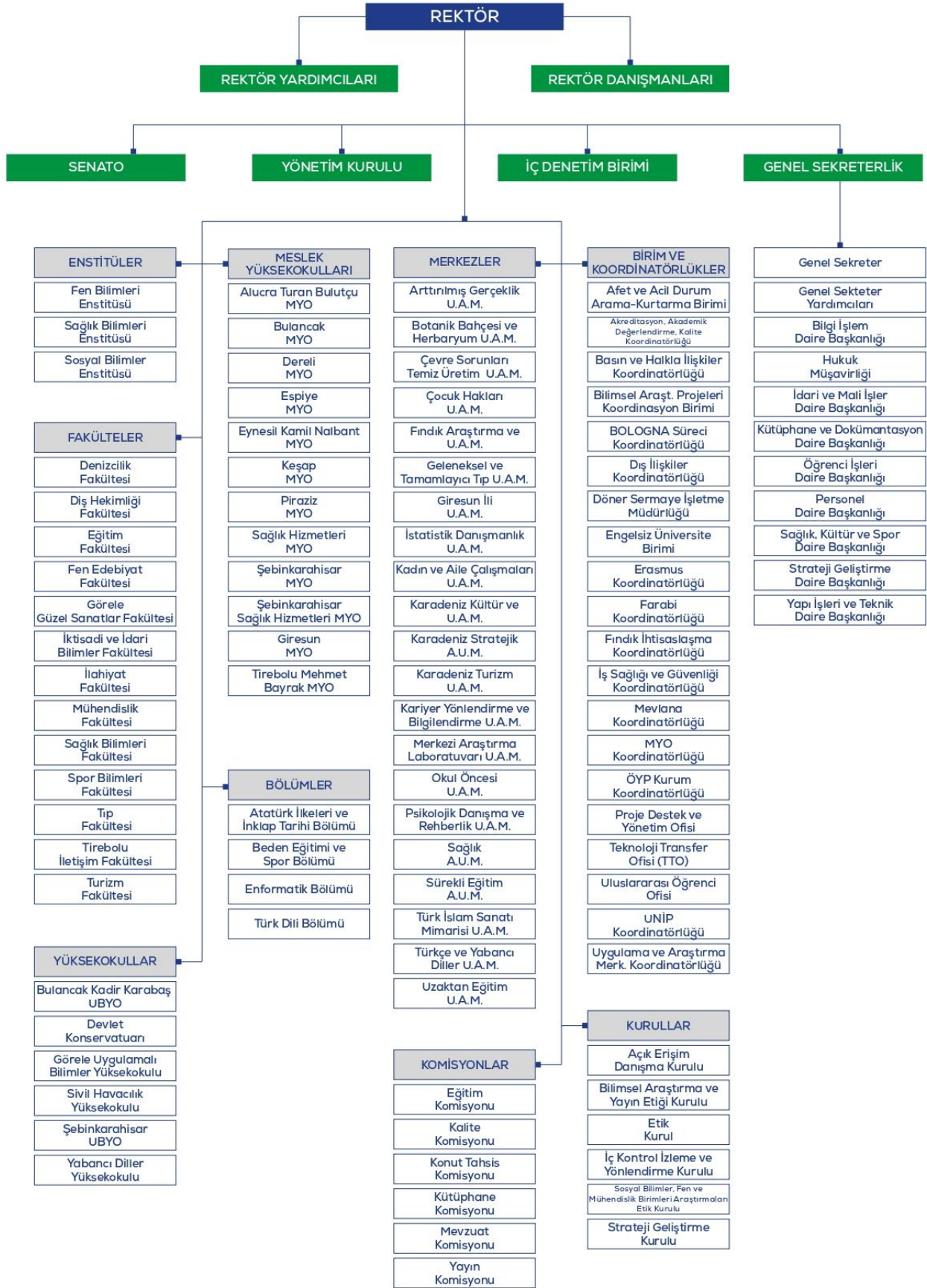



**C- Fiziksel Kaynaklar**

Giresun merkez ve ilçelerde konuşlanmış 17 yerleşkede faaliyet yürüten Giresun Üniversitesinin kapalı alan büyüklüğü 206.042,93 m<sup>2</sup>, toplam alan büyüklüğü 829.564,52 m<sup>2</sup>'dir. Bu alanların dağılımı aşağıda özetlenmektedir.

**Tablo 1: Toplam Alan/ Mülkiyet Durumu**

Yerleşke Adı	Mülkiyet Durumu (m <sup>2</sup> )			2023 Yılı
	Üniversite	Hazine	Diğer	Toplam Alan (m <sup>2</sup> )
GüreYerleşkesi (Gaziler) (Ahmet Yılmaz Loj. dahil)	168.873,40	3.819,56	-	172.692,96
Teyyaredüzü (Sahil Set dahil)	6.295,02	6.689,04		12.984,06
Nizamiye	-	6.162,82	-	6.162,82
Gazipaşa	-	13.595,75		13.595,75
Sultan Selim (Rektörlük Ana Bina + Bayrak Yeri)	-	1.405,02	-	1.405,02
Şeyhkerametlin	-	286,87	-	286,87
Seldeğirmeni (Kavaklar)	-	9.741,08	-	9.741,08
Küçükköy (Sağlık Yerleşkesi-Aksu)	-	20.360,00	-	20.360,00
Alucra	-	51.273,49	-	51.273,49
Bulancak	5.772,64	-	19.739,59	25.512,23
Doğankent	-	963,22	-	963,22
Espiye	-	16.013,67	10.149,92	26.163,59
Eynesil	3.948,28	-	-	3.948,28
Görece	-	6.831,42	-	6.831,42
Keşap	-	-	11.043,43	11.043,43
Piraziz	2.905,86	-	-	2.905,86
Şebinkarahisar	-	335.146,27	-	335.146,27
Tirebolu	-	8.987,94	4.597,06	13.585,00
Yağlıdere	-	3.749,73	-	3.749,73
<b>TOPLAM</b>	<b>187.795,20</b>	<b>484.739,01</b>	<b>45.530,00</b>	<b>718.064,21</b>

Üniversitemizin şehir merkezindeki en büyük yerleşim birimi olan Güre Yerleşkesinin arazi yüz ölçümü 172.692,96 m<sup>2</sup>'dir. Yerleşkenin, 20.290,33 m<sup>2</sup> eğitim, 2.155,78 m<sup>2</sup> kütüphane, 148,49 m<sup>2</sup> sağlık, 4.448,92 m<sup>2</sup> barınma, 1.842,26 m<sup>2</sup> toplantı ve konferans, 4.584,06 m<sup>2</sup> sosyal, 1.588,46 m<sup>2</sup> spor, 12.757,31 m<sup>2</sup> yönetim, 1.376,57 m<sup>2</sup> tematik araştırma laboratuvarı ve 38.918,55 m<sup>2</sup> diğer alan olmak üzere toplam 88.110,73 m<sup>2</sup> kapalı alanı bulunmaktadır. İktisadi ve İdari Bilimler Fakültesi ve Fen Edebiyat Fakültesi olarak yapılan binada; Mühendislik Fakültesi, İlahiyat Fakültesi, Yabancı Diller Yüksekokulu, Fen Bilimleri Enstitüsü, Sosyal Bilimler Enstitüsü, Sağlık Bilimleri Enstitüsü, Döner Sermaye İşletme Müdürlüğü, Bölüm Başkanlıkları, Öğrenci İşleri

Daire Başkanlığı, Türkçe ve Yabancı Dil Uygulama Araştırma Merkezi (TÖMER), Erasmus Ofisi ve öğrenci yemekhanesi faaliyetlerini yürütmektedir. Öğretmen Hüseyin Hüsnü Tekişik Merkez Kütüphanesi, Sağlık Hizmetleri Meslek Yüksekokulu, Merkezi Araştırma Laboratuvarı Uygulama ve Araştırma Merkezi (GRÜMLAB) ve Sağlık, Kültür ve Spor Daire Başkanlığı müstakil binalarda; Eğitim Fakültesi ve Devlet Konservatuvarı altı bloktan müteşekkil binalarda konuşlanmıştır. Sağlık, Kültür ve Spor Daire Başkanlığı binasında önceki yıllarda faaliyet gösteren personel yemekhanesi 2022 yılında bahsedilen binadan ayrılarak müstakil binasına taşınmıştır. Spor Bilimleri Fakültesine ait binada halen eğitim-öğretim hizmetine başlamayan Denizcilik Fakültesi ve Sivil Havacılık Yüksekokulu idari kısımları ile Bilimsel Araştırma Projeleri Koordinasyon Birimi (BAP Koordinatörlüğü), Karadeniz Stratejik Araştırma ve Uygulama Merkezi (KARASAM) bulunmaktadır.

Spor Bilimleri Fakültesine bağlı Kapalı Spor Salonu bu yerleşkededir. Rektörlük hizmet binasında, Rektörlük, Genel Sekreterlik, İç Denetim Birimi, Hukuk Müşavirliği, İdari ve Mali İşler Daire Başkanlığı, Personel Daire Başkanlığı, Strateji Geliştirme Daire Başkanlığı, Yapı İşleri ve Teknik Daire Başkanlığı ve Basın ve Halkla İlişkiler Koordinatörlüğü bulunmaktadır. Giresun Üniversitesinde Çamlık ve Ahmet Yılmaz Lojmanlarının yanı sıra, açık spor alanları, iki konferans salonu, iki toplantı salonu, çok amaçlı uygulama salonu, laboratuvarlar, gezi alanları ve kantin/kafeterya bulunmaktadır.

Şehir merkezinde yer alan ve arazi yüz ölçümü 13.595,75 m<sup>2</sup> olan Gazipaşa Yerleşkesi; 3.473,53 m<sup>2</sup> eğitim, 104,34 m<sup>2</sup> kütüphane, 72,65 m<sup>2</sup> toplantı ve konferans, 781,53 m<sup>2</sup> sosyal donatı, 490,84 m<sup>2</sup> spor, 2.552,46 m<sup>2</sup> yönetim, 210,70 m<sup>2</sup> tematik araştırma laboratuvarı ve 3.456,13 m<sup>2</sup> diğer alan olmak üzere toplam 10.651,34 m<sup>2</sup> kapalı alana sahiptir. Yerleşke içinde Tıp Fakültesi, Giresun Meslek Yüksekokulu, Bilgi İşlem Daire Başkanlığı, Kapalı Spor Salonu, dinlenme ve yürüyüş alanları, kafeterya ve kantin bulunmaktadır.

Şehir merkezindeki üçüncü yerleşim birimi olan Nizamiye yerleşkesinin yüz ölçümü 6.162,82 m<sup>2</sup>'dir. Dış Hekimliği Fakültesi, Ağız ve Diş Sağlığı Uygulama ve Araştırma Merkezi, Sağlık Uygulama ve Araştırma Merkezi bu yerleşkede konuşlanmıştır.

Üniversitemize bağlı birimlerin olduğu diğer yerleşkeler Alucra, Bulancak, Çamoluk, Espiye (+Yağlıdere), Eynesil, Görele, Keşap, Piraziz, Şebinkarahisar, Tirebolu (+Doğankent) ilçelerinde konuşlanmıştır. Bu yerleşkelerde de derslikler, bilgisayar laboratuvarları, konferans salonu, toplantı salonu, sosyal alanlar ve kantin bulunmaktadır.

Yükseköğretim Programında yıllara sâri olarak yürütülen Derslik ve Merkezi Birimler Projesi detayında yer alan Tıp Fakültesi Morfoloji Binası (19.400 m<sup>2</sup>) yapım işi için 21.05.2021 tarihinde ihale yapılmış ancak 4735 sayılı Kamu İhale Sözleşmeleri Kanunu'nun Geçici 6'ncı maddesi kapsamında 01.07.2022 tarihinde sözleşmesinin feshedildiği belirtilerek, yeniden ihale edilebilmesi için yine aynı madde kapsamında Hazine ve Maliye Bakanlığından uygun görüş için gerekli izin istenmiştir. Bu kapsamda, Hazine ve Maliye Bakanlığından alınan uygun görüş TOKİ'ye bildirilmiştir. Aynı iş için Toplu Konut İdaresi Başkanlığı tarafından 30.01.2023 tarihinde ihale yapılmış, 30.03.2023 tarihinde ihale onaylanmış ve 27.04.2023 tarihinde Uğur Acar Mühendislik İnşaat Müşavirlik ve Tic. A.Ş. firması ile sözleşme imzalanmıştır. Yüklenici firmaya yer teslimi yapılmış, firma tarafından işe başlanmış ve işin yapımı devam etmektedir.

Fotoğraf 1: Aksu Tıp Fakültesi Morfoloji Binası Alanı



**Fotoğraf 2: Rektörlük Binası**



**Fotoğraf 3: Fen Edebiyat Fak - İktisadi ve İdari Bilimler Fak – İslami İlimler Fak**



Fotoğraf 4: Güre Yerleşkesi



Fotoğraf 5: Görele Güzel Sanatlar Fakültesi



Fotoğraf 6: Keşap Turizm Fakültesi



Fotoğraf 7: Eynesil Kamil Nalbant Meslek Yüksekokulu



**Fotoğraf 8: Espiye Meslek Yüksekokulu**



**Fotoğraf 9: Alucra Turan Bulutçu Meslek Yüksekokulu**



Tablo 2: Kapalı Alanların Kullanım Amacına Göre Dağılımı

Yerleşke Adı	Hizmet Alanı (m <sup>2</sup> )										Toplam Hizmet Alanı
	Eğitim	Kütüphane	Sağlık	Barınma	Toplantı ve Konferans	Sosyal Alan	Spor	Yönetim	Tematik Ar. Lab.	Diğer	
<b>Güre Yerleşkesi</b>	20.290,33	2.155,78	148,49	4.448,92	1.842,26	4.584,06	1.588,46	12.757,31	1.376,57	38.918,55	88.110,73
<b>Gazipaşa Yerleşkesi</b>	3.473,53	104,34	-	-	72,65	781,53	490,84	2.552,46	210,70	3.456,13	10.651,34
<b>Nizamiye Yerleşkesi</b>	181,10	-	1.424,74	-	58,91	-	-	390,97	-	1.905,47	3.961,19
<b>Alucra Yerleşkesi</b>	1.335,81	60,62	-	-	155,40	676,99	-	475,36	-	1.743,20	4.447,38
<b>Bulancak Yerleşkesi</b>	1.245,60	56,04	-	-	160,19	346,91	-	428,67	-	1.823,58	4.060,99
<b>Doğankent Yerleşkesi</b>	589,057	-	-	-	131,621	78,874	-	200,591	-	593,616	1.593,759
<b>Espiye Yerleşkesi</b>	1.799,56	67,47	-	-	253,60	550,93	-	941,44	-	2.152,63	5.765,63
<b>Eynesil Yerleşkesi</b>	1.095,34	60,29	-	-	151,43	346,04	-	489,01	-	1.260,39	3.402,50
<b>Görece Yerleşkesi</b>	1.285,65	42,16	-	-	298,72	377,96	-	649,219	-	2.367,40	5.021,11
<b>Keşap MYO</b>	218,02	24,51	-	-	-	82,51	-	227,09	-	450,37	1.002,50
<b>Keşap Turizm Yerleşkesi</b>	1.152,37	-	-	-	754,04	1.099,04	-	646,44	-	2.416,74	6.068,63
<b>Piraziz Yerleşkesi</b>	1.047,58	55,06	-	-	181,85	177,30	49,00	660,91	-	1.317,77	3.489,47
<b>Şebinkarahisar Yerleşkesi</b>	3.643,53	76,72	-	-	295,29	1.946,52	-	1.219,30	20,81	3.797,12	10.999,29
<b>Tirebolu MYO</b>	705,41	92,14	-	-	187,32	229,20	-	351,00	-	564,68	2.129,75
<b>Tirebolu İletişim Yerleşkesi</b>	1.677,89	466,56	-	-	267,98	512,77	-	596,09	-	4.083,01	7.604,30
<b>Ahmet Yılmaz Lojmanları</b>	-	-	-	1.450,84	-	-	-	-	-	350,56	1.801,40
<b>Yağlıdere Yerleşkesi</b>	338,85	97,25	-	-	120,00	446,50	-	254,16	-	1.211,85	2.468,61
<b>Sahil Sosyal Tesisleri</b>	-	-	-	684,49	-	596,62	173,25	13,74	-	939,48	2.407,58
<b>Diş Hekimliği Fakültesi</b>	-	-	-	-	-	-	-	85,65	-	187,21	272,86
<b>Merkez Ana Rektörlük Binası</b>	-	-	-	-	63,25	-	-	608,99	-	742,32	1.414,56
<b>TOPLAM</b>	<b>40.079,627</b>	<b>3.358,94</b>	<b>1.573,23</b>	<b>6.584,25</b>	<b>4.994,511</b>	<b>12.833,754</b>	<b>2.301,55</b>	<b>23.548,40</b>	<b>1.608,08</b>	<b>70.282,076</b>	<b>166.673,578</b>



Tablo 3: Eğitim Alanı Sayıları

Eğitim Alanı	Kapasite	Kapasite	Kapasite	Kapasite	Kapasite	Kapasite	Toplam
	0-50 (Kişi)	51-75 (Kişi)	76-100 (Kişi)	101-150 (Kişi)	151-250 (Kişi)	251 (Kişi) üzeri	
Amfi	-	1	10	1	15	-	27
Sınıf	117	143	113	5	1	-	379
Atölye	3	6	2	5	1	-	17
Laboratuvar	104	35	31	5	-	-	175
Özel Derslik	35	10	13	1	1	-	60
Seminer Dersliği	2	-	2	-	-	-	4
Sanat Stüdyosu	-	4	-	1	2	-	7
Diğer (EX+CX+RX)	26	1	1	-	5	-	33
<b>TOPLAM</b>	<b>287</b>	<b>200</b>	<b>172</b>	<b>18</b>	<b>25</b>	<b>-</b>	<b>702</b>

Tablo 4: Eğitim Alanlarının Dağılımı

Eğitim Alanı	Kapasite	Kapasite	Kapasite	Kapasite	Kapasite	Kapasite	Toplam(m <sup>2</sup> )
	0-50 (m <sup>2</sup> )	51-75 (m <sup>2</sup> )	76-100 (m <sup>2</sup> )	101-150 (m <sup>2</sup> )	151-250 (m <sup>2</sup> )	251-Üz. (m <sup>2</sup> )	
Amfi	-	1	10	1	15	-	3.723,30
Sınıf	117	143	113	5	1	-	24.944,338
Atölye	3	6	2	5	1	-	1.343,65
Seminer Dersliği	2	-	2	-	-	-	242,51
Sanat Stüdyosu	-	4	-	1	2	-	797,93
Özel Derslik	35	10	13	1	1	-	2.431,88
Toplantı Salonu	20	5	4	-	-	-	1.299,16
Konferans Salonu	1	1	2	7	7	1	2.951,411
Diğer (EX)	20	1	1	-	1	-	759,81
Diğer (CX)	1	-	-	-	4	-	766,81
Laboratuvarlar	Eğitim Lab.	28	34	28	5	-	6.322,629
	Araştırma Lab.	63	-	-	-	-	925,62
	Merkezi Araştırma Lab.	13	1	3	-	-	570,95
	Diğer (RX)	1	-	-	-	4	111,53
<b>TOPLAM</b>	<b>308</b>	<b>206</b>	<b>178</b>	<b>25</b>	<b>32</b>	<b>1</b>	<b>47.191,528</b>

Üniversitemiz 27 adet amfi, 379 adet sınıf, 17 adet atölye, 180 adet laboratuvar, 60 adet özel derslik, 4 adet seminer dersliği, 7 adet sanat stüdyosu ve 28 adet diğer alanlar olmak üzere toplamda 702 adet eğitim alanı ile hizmetvermektedir. Üniversitemizin eğitim alanlarının dağılımına bakıldığında, 24.944,338 m<sup>2</sup> sınıf, 6.322,629 m<sup>2</sup> eğitim laboratuvarı başta olmak üzere toplamda 47.191,528 m<sup>2</sup> alanda hizmet verdiği görülmektedir. Eğitim alanlarının sayı ve dağılım bakımından büyük çoğunluğunu 0-50 kişilik kapasitedeki alanlar oluşturmaktadır.

Tablo 5: Yemekhane ve Mutfaklar

Yemekhane-Mutfak Adı	Adet	Alanı (m <sup>2</sup> )	Kapasite (Kişi)
<b>YEMEKHANELER</b>			
Güre Yerleşkesi Yemekhanesi	3	1344	900
Güre Yerleşkesi Personel Yemekhanesi	1	520	120
Gazipaşa Yerleşkesi Yemekhanesi	1	200	190
Bulancak Kadir Karabaş UBYO Yemekhanesi	1	175	120
Piraziz Sağlık Bilimleri Fakültesi Yemekhanesi	1	90	60
Keşap MYO Yemekhanesi	1	75	40
Keşap Turizm Fakültesi	1	340	150
Espiye MYO Yemekhanesi	1	430	140
Espiye MYO Ek Bina Öğrenci ve Personel Yemekhanesi (Yağlıdere)	1	169	120
Tirebolu İletişim Fakültesi Yemekhanesi	1	310	140
Tirebolu Mehmet Bayrak MYO Yemekhanesi	1	150	100
Tirebolu Mehmet Bayrak MYO Ek bina (Doğankent)	1	150	100
Görece Güzel Sanatlar Fakültesi Yemekhanesi	1	200	120
Eynesil Kâmil Nalbant MYO Yemekhanesi	1	80	70
Şebinkarahisar Yerleşkesi Yemekhanesi	1	879	300
Alucra Turan Bulutçu MYO Yemekhanesi	1	380	140
<b>TOPLAM</b>	<b>18</b>	<b>5342</b>	<b>2810</b>
<b>MUTFAKLAR</b>			
Güre Yerleşkesi Mutfağı	1	1174	
Görece Güzel Sanatlar Fakültesi Mutfağı	1	60	
Bulancak Kadir Karabaş U.B.Y.O. Mutfağı	1	50	
Şebinkarahisar Yerleşkesi Mutfağı	1	750	
<b>TOPLAM</b>	<b>4</b>	<b>2034</b>	

**Tablo 6: Kantin/Kafeterya**

Kantin/ Kafeterya/Kırtasiye/Kuaför/Terzi Adı	Adet	Alanı(m <sup>2</sup> )	Kapasite (Kişi)
Gazipaşa Yerleşkesi Kantini (Kapalı Alan)	1	282	150
Güre Yerleşkesi Merkez Öğrenci Kantini (Kapalı Alan)	1	580	500
Bulancak Kadir Karabaş UBYO Kantini (Kapalı Alan)	1	110	80
Espiye MYO Kantini (Kapalı Alan)	1	117	80
Tirebolu İletişim Fakültesi Kantini (Kapalı Alan)	1	477	250
Tirebolu Mehmet Bayrak MYO Kantini (Kapalı Alan)	1	48	40
Görel Güzel Sanatlar Fakültesi Kantini (Kapalı Alan)	1	135	100
Eynesil Kamil Nalbant MYO Kantini (Kapalı Alan)	1	135,32	100
Sağlık Hizmetleri MYO Kantini (Kapalı Alan)	1	110	100
Şebinkarahisar Yerleşkesi Kafeterya (Kapalı Alan)	1	122	100
Şebinkarahisar UBYO Kantini (Kapalı Alan)	1	160	120
Şebinkarahisar MYO Kantini (Kapalı Alan)	1	230	200
Alucra Turan Bulutçu MYO Kantini (Kapalı Alan)	1	255	150
Güre Yerleşkesi Fotokopi Çekim Yeri (Eğitim Fak.)	1	11,4	5
Güre Yerleşkesi Fotokopi Çekim ve Kırtasiye Malzemeleri Satış Yeri (İ.İ.B.Fak.)	1	28,09	10
Spor Bilimleri Fakültesi Öğrenci Kantini (Kapalı Alan)	1	260	250
Turizm Fakültesi Öğrenci Kantini (Kapalı Alan)	1	190	190
Merkez Rektörlük Binası Çay Ocağı ve Kafeterya (Açık ve Kapalı Alan)	1	164,06	100
Güre Yerleşkesi Lostra Salonu	1	14,43	4
Güre Yerleşkesi Kadın Kuaförü Salonu	1	20,49	6
Güre Yerleşkesi Erkek Kuaförü Salonu	1	16,88	4
Güre Yerleşkesi Terzi Salonu	1	19,40	5
Sıcak Soğuk İçecek ve Yiyecek Satış Makineleri	7	21	-
<b>TOPLAM</b>	<b>29</b>	<b>3.507,07</b>	<b>2544</b>

Üniversitemiz öğrencileri ve personelinin beslenme ihtiyaçları yerleşkelerde, fakülte, yüksekokul ve meslek yüksekokullarında bulunan yemekhanelerde karşılanmaktadır. Merkez ve ilçe okullarımızdaki yemek ihtiyaçları ihale usulü ile temin edilmekte, üretilmekte olan yemeklerin kontrolü birimlerde oluşturulan Kontrol Teşkilatları ile Sağlık, Kültür ve Spor Daire Başkanlığınca yapılan denetlemelerle sağlanmaktadır. 2023 yılı itibarıyla Üniversitemizde 5.342m<sup>2</sup> alanda 2.810 kişi kapasiteye sahip toplam 18 adet yemekhane; 2.034 m<sup>2</sup> alanda toplam 4 adet mutfak yer almaktadır. Öğrencilerimiz ve personelimize hizmet veren yemekhane ve mutfağın dışında toplam 3.375,38 m<sup>2</sup> alan büyüklüğünde 16 adet kantin/kafeterya bulunmaktadır.

Diğer taraftan; Güre yerleşkesinde Giresun Üniversitesi personelinin yararlanacağı 49 lojman bulunmaktadır. Giresun Üniversitesi Konut Yönergesine göre lojmanların %80'i akademik, %20'si idari personele tahsis edilmiştir. Yönerge uyarınca lojmanların %30'u görev tahsisli, %70'i sıra ve hizmet tahsisli olup, hizmet tahsisli konut %5 oranındadır.

**Tablo 7: Misafirhane ve Lojmanlar**

Misafirhane ve Lojmanlar	Adet	Kapalı Alan (m <sup>2</sup> )
Misafirhaneler	-	-
Lojmanlar	49	6.796 m <sup>2</sup>

Tablo 8: Toplantı ve Konferans Salonları

S.N.	Birim Adı	Toplantı/Salon/Amfi Adı	Kapasite (Kişi)	Toplantı Salonu	Konferans Salonu	Amfi Salonu	Toplam
1	SKSDB	Şehit Ömer Halisdemir Konf. Salonu	339		1		1
2	Alucra MYO	Toplantı Salonu	30	1			1
3		Konferans Salonu			1		1
4	Bulancak Kadir Karabaş UBYO	Toplantı Salonu	25	1			1
5		Konferans Salonu	70		1		1
6	Denizcilik Fakültesi	Toplantı Salonu	15	1			1
7	Devlet Konservatuarı	Toplantı Salonu	100	1			1
8	Eğitim Fakültesi	Karadeniz Konferans Salonu	97		1		1
9		Karadeniz Seminer Salonu	15	1			1
10	Espiye MYO	Toplantı Salonu	40	1			1
11		Konferans Salonu	144		1		1
12		Seminer Salonu	108	1			1
13		Yağlıdere Yerleşkesi Konferans S.	60			1	1
14	Eynesil Kamil Nalbant MYO	Toplantı Salonu	30	1			1
15		Konferans Salonu	100		1		1
16		Amfi	100			1	1
17	Fen Edebiyat Fakültesi	Toplantı Salonu	15	1			1
18		Celalettin Rumi Konferans Salonu	100			1	1
19		Yunus Emre Amfisi	100			1	1
20		Dede Korkut Amfisi	100			1	1
21		Fuat Köprülü Amfisi	100			1	1
22		Kaşgarlı Mahmut Amfisi	100			1	1
23	Genel Sekreterlik	Toplantı Salonu	20	1			1
24		Senato Toplantı Salonu	63	1			1
25	Görelle UBYO	Konferans Salonu	170		1		1
26	Görelle Güzel Sanatlar Fak.	Hamit Görelle Konferans Salonu	90		1		1
27		Dekanlık Toplantı Salonu	20	1			1
28	İktisadi ve İdari Bilimler Fak.	Hoca Ahmet Yesevi Amfisi	100			1	1
29		Hacı Bektaş Veli Amfisi	100			1	1
30		Manas Amfisi	100			1	1
31		Yusuf Has Hacıp Amfisi	100			1	1
32		Akademik Kurul Toplantı Salonu	60	1			1
33		Dekanlık Toplantı Salonu	15	1			1
34	Tirebolu İletişim Fakültesi	Yüksek Lisans Dersliği/Toplantı S.	10	4	1		5
35		Prof. Dr. Taner Karahasanoğlu K.S	151		1		1
36	İslami İlimler Fakültesi	Toplantı Salonu	50	1			1
37		Ali Şir Nevai Amfisi	100			1	1
38		Akşemsettin Amfisi	100			1	1
39	Keşap MYO	Toplantı Salonu	25	1			1
40		Toplantı Salonu	25	1			1
41	Mühendislik Fakültesi	Ali Kuşçu Amfisi	111			1	1
42		Harezmi Amfisi	127			1	1
43		Toplantı Salonu	20	1			1
44	Sağlık Bilimleri Fakültesi	Toplantı Salonu	20	1			1
45		Konferans Salonu	140		1		1
46	Şebinkarahisar MYO	Toplantı Salonu	30	1			1
47		Konferans Salonu	200		1		1
48	Tıp Fakültesi	Toplantı Salonu	50	1			1
49	Tirebolu Mehmet Bayrak MYO	Şükrü Karahasanoğlu Konferans S.	160		1		1
50		Toplantı Salonu	60	1			1
51		Doğankent Ek Bina Konferans S.	120			1	1
52	Turizm Fakültesi	Konferans Salonu 1-2	342		2		2
53		Toplantı Salonu	20	1			1
<b>TOPLAM</b>			<b>4.487</b>	<b>27</b>	<b>17</b>	<b>14</b>	<b>58</b>

Üniversitemizin 53 biriminde 27'si toplantı/seminer, 17'si konferans amaçlı olmak üzere 4487 kişi kapasiteli salon bulunmaktadır.

**Tablo 9: Spor Alanları**

Adı	Adet	Alanı (m <sup>2</sup> )	Kapasite /Kişi
Gazipaşa Yerleşkesi Kapalı Spor Salonu	1	930	200
Spor Bilimleri Fakültesi Kapalı Spor Salonu	1	1.165	180
Güre Yerleşkesi Açık Spor Alanları	1	1.542	300
<b>TOPLAM</b>	<b>3</b>	<b>3.637</b>	<b>680</b>

Güre Yerleşkesinde açık spor alanları ile birlikte Spor Bilimleri Fakültesine bağlı kapalı spor salonu bulunmaktadır. Kapalı spor salonları toplam 380 kişi kapasiteye sahiptir.

**Tablo 10: Hizmet Alanları**

Kullanım Alanı	Ofis Sayısı	Alan(m <sup>2</sup> )	Personel Sayısı
Akademik Personel	683	12.834,81	1117
Akademik Yönetici	103	2.946,14	
İdari Personel	200	4.664,62	385
İdari Yönetici	67	1.515,84	
<b>TOPLAM</b>	<b>1.053</b>	<b>21.961,41</b>	<b>1.502</b>

**Tablo 11: Taşıtlar**

Taşıtın Cinsi	Mülkiyet Durumu (Resmi / Kiralık)	Kapasite (Kişi/Ton)	Adet
Otobüs	Resmi	46	1
Midibüs	Resmi	25	2
Minibüs	Resmi	13	1
Minibüs	Resmi	14	2
Binek Otomobil	Resmi	5	6
Pick-Up	Resmi	5	2
Binek otomobil	Kiralık	5	2
Panel-Van/Glass Tipi Araç	Kiralık	5	3
Kamyon	Resmi	4 (Ton)	1
İş Makinesi (Kazıcı-Yükleyici)	Resmi	-	1
<b>TOPLAM</b>		<b>124 Kişi</b>	<b>21</b>

Üniversitemiz bünyesinde, 16 adet resmi, 5 adet kiralık olmak üzere toplam 21 araç hizmet vermektedir.

Tablo 12: Makine ve Cihazlar Grubu Tablosu, Taşıtlar Grubu Tablosu, Demirbaşlar Grubu Tablosu

KAMU İDARESİNİN KODU		38.64		ADI	Giresun Üniversitesi		YIL	2023
TAŞINIR HESAP KODU		150		ADI	İlk Madde ve Malzemeler			
SIRA NO	KODU	TAŞINIR I. DÜZEY DETAY ADI	DEVREDEN TUTAR	YIL İÇİNDE GİREN TUTAR	TOPLAM TUTAR	YIL İÇİNDE ÇIKAN TUTARI	GELECEK YILA DEVREDEN TUTAR	
1	150.01	Kırtasiye Malzemeleri Grubu	466.140,50	2.765.783,16	3.231.923,66	1.973.932,00	1.257.991,66	
2	150.02	Beslenme/Gıda Amaçlı ve Mutfakta Kullanılan	2.976,85	22.022,94	24.999,79	15.480,68	9.519,11	
3	150.03	Tıbbi ve Lab. Sarf Malzemeleri Grubu	97.408,81	1.506.916,68	1.604.325,48	739.558,06	864.767,42	
4	150.04	Yakıtlar, Yak. Kat. Ve Katkı Yağ. Grb.	293.040,82	4.902.426,93	5.195.467,75	5.001.095,19	194.372,56	
5	150.05	Temizleme Ekipmanları Grubu	150.518,56	1.269.690,03	1.420.208,59	1.096.474,47	323.734,12	
6	150.06	Giyecek, Mef. Ve Tuhafiye Malz. Grubu	450.008,57	704.399,46	1.154.408,03	685.033,05	469.374,98	
7	150.07	Yiyecek Grubu	26.280,14	101.744,53	128.024,67	43.233,48	84.791,19	
8	150.08	İçecek Grubu	920,70	2.408,30	3.329,00	920,70	2.408,30	
9	150.09	Canlı Hayvanlar Grubu	0,00	2.265,60	2.265,60	2.265,60	0,00	
10	150.10	Zirai Maddeler Grubu	330,40	3.923,98	4.254,38	3.923,98	330,40	
11	150.11	Yem Grubu	0,00	7.500,00	7.500,00	7.500,00	0,00	
12	150.12	Bakım Onarım ve Üretim Mal. Grubu	79.556,99	1.160.879,28	1.240.436,27	572.208,02	668.228,25	
13	150.13	Yedek Parçalar Grubu	46.824,58	377.257,33	424.081,91	218.401,65	205.680,26	
14	150.14	Nakil Vasıtaları Lastikleri Grubu	0,00	0,00	0,00	0,00	0,00	
15	150.15	Değişim, Bağış ve Satış Amaçlı Yayınlar Grubu	11.700,00	0,00	11.700,00	2.700,00	9.000,00	
16	150.16	Spor Malzemeleri Grubu	28.283,35	93.312,24	121.595,59	26.480,24	95.115,35	
17	150.17	Basınçlı Ekipmanlar	0,00	0,00	0,00	0,00	0,00	
18	150.99	Diğer Tüketim Amaçlı Malzemeler	70.972,28	788.141,23	859.113,51	632.817,62	226.295,49	
150 HESAP TOPLAMI			1.715.962,55	13.717.816,68	15.433.779,23	11.022.169,76	4.411.609,47	
TAŞINIR HESAP KODU		253		ADI	Tesis, Makine ve Cihazlar			
İRANO	DETAY KOD	TAŞINIR I. DÜZEY DETAY ADI	G.Y. DEV. TUTAR	Y.İ. GİRENTUTAR	TOPLAM TUTAR	YIL İ. ÇIKANTUTARI	G. YILA DEVREDEN TUTAR	
19	253.01	Tesisler Grubu	75.296,98	0,00	75.296,98	0,00	75.296,98	
20	253.02	Makineler ve Aletler Grubu	3.767.545,78	774.484,93	4.542.030,71	333.516,73	4.208.513,97	
21	253.03	Cihazlar ve Aletler Grubu	31.852.934,94	13.247.091,94	45.100.026,88	6.092.530,74	39.007.496,14	
253 HESAP TOPLAMI			35.695.777,70	14.027.896,59	49.723.674,29	6.432.367,48	43.291.306,81	
TAŞINIR HESAP KODU		254		ADI	Taşıtlar Grubu			
İRANO	KODU	TAŞINIR I. DÜZEY DETAY ADI	G.Y.DEV.TUTAR	YIL İÇ. GİREN TUTAR	TOPLAM TUTAR	YIL İÇİNDE ÇIKANTUTARI	GEL. Y. DEVREDEN TUTAR	
22	254.01	Karayolu Taşıtları Grubu	1.888.110,10	0,00	1.888.110,10	0,00	1.888.110,10	
23	254.02	Su ve Deniz Taşıtları Grubu	11.001,50	0,00	11.001,50	0,00	11.001,50	
24	254.03	Hava Taşıtları Grubu	0,00	0,00	0,00	0,00	0,00	
254 HESAP TOPLAMI			1.899.111,60	0,00	1.899.111,60	0,00	1.899.111,60	

TAŞINIR HESAP KODU		255	ADI		Demirbaşlar Grubu		2023
SIRA NO	KODU	<u>TAŞINIR I. DÜZEY DETAY ADI</u>	GEÇEN YILDAN DEVREDEN TUTAR	YIL İÇİNDE GİREN TUTAR	TOPLAM TUTAR	YIL İÇİNDE ÇIKANTUTARI	GELECEK YILA DEVREDEN TUTAR
25	255.01	Döşeme ve Mefruşat Grubu	2.095.471,75	612.869,71	2.708.341,46	84.151,37	2.624.190,09
26	255.02	Büro Makineleri Grubu	20.245.783,42	5.098.449,45	25.344.232,87	2.832.337,76	22.511.895,11
27	255.03	Mobilyalar Grubu	6.335.482,79	3.458.833,11	9.794.315,90	1.625.156,77	8.169.159,13
28	255.04	Beslenme/Gıda ve Mut. Db. Grubu	34.801,88	0,00	34.801,88	566,40	34.235,48
29	255.06	Tarihi veya Sanat Değ. Olan Db Grubu	21.967,04	0,00	21.967,04	0,00	21.967,04
30	255.07	Kütüphane Demirbaşları Grubu	925.985,61	57.677,96	983.663,57	10.195,96	973.467,61
31	255.08	Eğitim Demirbaşları Grubu	5.614.464,64	260.014,56	5.874.479,20	191.602,82	5.682.876,38
32	255.09	Spor Amaçlı Kullanılan D.b. Grubu	921.446,79	45.610,00	967.056,79	572,30	966.484,49
33	255.10	Güvenlik, Kontrol ve Tedbir Amaçlı Demirbaşlar	1.016.407,57	88.484,00	1.104.891,58	13.057,88	1.091.833,70
34	255.11	Demirbaş Niteliğindeki Süs Eşyaları	60.405,82	660,22	61.066,04	0,00	61.066,04
35	255.12	Kullanımda Olan Demirbaş Niteliğindeki Değerli Eşyalar	291,46	0,00	291,46	0,00	291,46
36	255.99	Diğer Demirbaşlar Grubu	144.623,98	232.672,40	377.296,38	117.486,20	259.810,18
		<b>255 HESAP TOPLAMI</b>	<b>37.417.132,74</b>	<b>9.855.271,52</b>	<b>47.272.404,26</b>	<b>4.875.127,45</b>	<b>42.397.276,81</b>
		<b>İDARE TOPLAMI</b>	<b>76.727.984,59</b>	<b>37.317.211,69</b>	<b>114.045.196,28</b>	<b>22.115.617,44</b>	<b>91.929.578,85</b>

Üniversitemizde taşınır malların kaydı, muhafazası ve kullanımı ile yönetim hesabının verilmesi, taşınır yönetim sorumlularıyla bunlar adına görev yapacak olanların belirlenmesi ve taşınırın bedelsiz devri ile tahsisine ilişkin iş ve işlemler; 5018 sayılı Kamu Malî Yönetimi ve Kontrol Kanunu'nun 44'üncü maddesine dayanılarak hazırlanan ve 18.01.2007 tarihli ve 26407 sayılı Resmi Gazete 'de yayımlanan "Taşınır Mal Yönetmeliği" hükümlerine göre yürütülmektedir.

**Tablo 13: Yazılım ve Bilgisayarlar**

Cinsi	Eğitim Amaçlı(Adet)	Akademik Amaçlı (Adet)	Sağlık Amaçlı (Adet)	İdari Amaçlı (Adet)	Toplam
Masaüstü Bilgisayarlar	1150	570	0	509	2229
Taşınabilir Bilgisayarlar	251	687	0	184	1122
Diğer Bilgisayar ve Sunucular	285	70	0	59	414
<b>GENEL TOPLAM</b>	<b>1.686</b>	<b>1.327</b>	<b>0</b>	<b>752</b>	<b>3765</b>

Üniversitemiz birimlerinde 2.229 adet masaüstü bilgisayar, 1.122 adet taşınabilir bilgisayar ve 414 adet diğer bilgisayar ve sunucu ile toplamda 3.765 adet bilgisayar bulunmaktadır. Bu bilgisayarların 1.686'sı eğitim amaçlı, 1.327'si akademik amaçlı ve 752'si idari amaçlı olarak kullanılmaktadır. Üniversitemiz tarafından kullanılan yazılımlarla ilgili detaylı bilgiler aşağıda yer alan tabloda sunulmuştur.

**Tablo 14: Üniversitemiz Tarafından Kullanılan Yazılım Programları**

S.N	Kullanılan Yazılım Programları	Kullanıcı Birimler	Yazılımın Teknik Bilgileri	Kullanım Alanları
1	ÜNİPA	Öğrenci İşl. Daire Bşk. ve Akad. Bir.	Öğrenci İşleri Programı	Tüm Üniversite
2	ÜNİPA	Öğrenci İşleri Daire Bşk. ve Enstitüler	Enstitü Öğr. İşl. Programı	Tüm Üniversite
3	ÜNİPA	Öğrenci İşl. Daire Bşk. ve Akad. Bir.	F1 Ek Ders Modülü	Akademik Birimler
4	ÜNİPA	Öğrenci İşleri Daire Bşk. ve Akad. Bir.	İOS ve Android Uyg. Pr.	Akademik Birimler
5	NETİKET	Tüm Birimler	Personel Otom. Prog.	Tüm Üniversite
6	YORDAM	Kütüphane ve Doküm. Daire Bşk.	Kütüphane Otomasyon Pr.	Tüm Üniversite
7	OSKA	Yapı İşleri Daire Başkanlığı	Yak. Mal ve Hakediş Pr.	
8	ESET	Bilgi İşlem Daire Başkanlığı	Anti-virüs Programı	Tüm Üniversite
9	LOSSİNG	Bilgi İşlem Daire Başkanlığı	Log Yönetim Prog.	Tüm Üniversite
10	BELGENET EBYS	Tüm Birimler	EBYS	Tüm Üniversite
11	SSL	Bilgi İşlem Daire Başkanlığı	Güvenlik Sertifikası	Tüm Üniversite
12	Yönetim Bilgi Sistemi (GÜYBİS)	Strateji Geliştirme Daire Başkanlığı	Yönetim Bilgi Sistemi	Tüm Üniversite
13	Taşpınar Yazılım Web Sayfası	Bilgi İşlem Daire Başkanlığı	Web Sayfası Tas. ve Bak, İşl	
14	Üniversite Web Sayfaları	Bilgi İşlem Daire Başkanlığı	Tasarım ve Bak. İşl.	Tüm Üniversite
15	Akademik Bilgi Sistemi	Tüm Akademik Birimler	BİDB'ce tasarlanmıştır.	Tüm Akademik Pr.
16	Mesleki Uygulama Y.Sistemi	Tüm Akademik Birimler	BİDB'ce tasarlanmıştır.	Tüm Üniversite
17	Mezun Bilgi Sistemi	Tüm Akademik Birimler	BİDB'ce tasarlanmıştır.	Tüm Üniversite
18	Diploma Online Talep Portalı	Tüm Akademik Birimler	BİDB'ce tasarlanmıştır.	Tüm Üniversite
19	Yatay Geçiş Başvuru Web	Tüm Akademik Birimler	BİDB'ce tasarlanmıştır.	Tüm Üniversite
20	Randevu Başvuru Sistemi(PDR)	PDR Bölümü	BİDB ce tasarlanmıştır.	Tüm Üniversite
21	Y.Ö.S. Bilgi Sistemi	Yabancı Uyruklu Öğrenci Ofisi	BİDB ce tasarlanmıştır.	Yabancı Uyruklu Öğr.
22	Arıza Kayıt Sistemi	Tüm Birimler	BİDB ce tasarlanmıştır.	Tüm Üniversite
23	Malzeme Taşınır Sistemi Modülü	Tüm Birimler	BİDB ce tasarlanmıştır.	Tüm Üniversite



24	Telefon Rehberi Web	Bilgi İşlem Daire Başkanlığı	BİDB ce tasarlanmıştır.	Tüm Üniversite
25	<a href="https://rehber.giresun.edu.tr">https://rehber.giresun.edu.tr</a>			
26	Uluslararası İstatistik Kongresi (Submission System)	Fen Edebiyat Fakültesi	BİDB ce tasarlanmıştır.	Fen Edebiyat Fak.
27	Hasta Bilgi Sistemi	Tüm Birimler	BİDB ce tasarlanmıştır.	Tüm Üniversite
28	E-Mail Kullanıcı ve Şifre İşlemleri Portalı (Yeni e-posta Başvurusu)	Bilgi İşlem Daire Başkanlığı	BİDB ce tasarlanmıştır.	Tüm Üniversite
29	Şifremi Unuttum Formu	Bilgi İşlem Daire Başkanlığı	BİDB ce tasarlanmıştır.	Tüm Üniversite
30	Kütüphane EndNote Uygulama	Kütüphane Daire Başkanlığı	BİDB ce tasarlanmıştır.	Tüm Üniversite
31	Eğitim Özel Yet. Sınav Portalı	Eğitim Fakültesi	BİDB ce tasarlanmıştır.	Eğitim Fakültesi
32	Konservatuvar Ö.Y.S.Portalı	Konservatuvar	BİDB ce tasarlanmıştır.	Konservatuvar
33	Görelle Özel Yet. Sınav Portalı	Görelle Güzel Sanatlar Fakültesi	BİDB ce tasarlanmıştır.	GGSF
34	Pedagojik F. Ö.Y.S.Portalı	Eğitim Fakültesi	BİDB ce tasarlanmıştır.	Eğitim Fakültesi
35	Spor Bil. Ö.Y.S Portalı	Spor Bilimleri Fakültesi	BİDB ce tasarlanmıştır.	Spor Bilimleri Fak.
36	YETKİM (ERASMUS Vb.)	Bilgi İşlem Daire Başkanlığı	BİDB ce tasarlanmıştır.	Tüm Üniversite
37	HES Kodu Raporlama	Bilgi İşlem Daire Başkanlığı	BİDB ce tasarlanmıştır.	Tüm Üniversite
38	Açık Dergi Sistemi	İslami İlimler Fakültesi	BİDB ce tasarlanmıştır.	Tüm Üniversite

Tablo 15: Üniversitemizin Kullanımına Sunulan (Kamu Kurumlarına Ait) Elektronik Uygulamalar

UYGULAMA ADI	KULLANIM AMACI
Kamu Yatırımları Bilgi Sistemi (Ka-Ya)	Kamu Yatırımlarının Teklifi, Yıl İçi İşlemleri ve İzlenmesi
Bütçe Yönetim Enformasyon Sistemi (e-bütçe)	Bütçe Teklifi, Hazırlık ve Uygulama Süreçleri
Elektronik Kamu Alımları Platformu (EKAP)	4734 Sayılı Kamu İhale Kanunu'na Göre Yapılan Satın Alma İşlemleri
Elektronik Kamu Bilgi Yönetim Sistemi (KAYSİS)	İdari Birim Kimlik Kodu Tanımlama, Kamu Yönetimi İle İlgili İş ve İşlemlerin Yürütülmesi
Kamu Harcama Ve Muhasebe Bilişim Sistemi (KBS)	Harcama, Taşınır ve Raporlama Süreçleri
Bütünlük Kamusal Mali Yönetim Bilişim Sistemi (BKMYBS)	Muhasebe Uygulamaları ve Raporlama Süreçleri
SGK Mali Otomasyon Sistemi Projesi (MOSİP)	Ek Karşılıklar ve Faturalı Alacak İşlemleri
Kalite Güvencesi Yönetim Bilgi Sistemi	Üniversitemiz Kalite Güvencesi Sisteminin İç ve Dış Değerlendirme Süreçlerinin İzlenmesi

Üniversitemiz Bilgi İşlem Daire Başkanlığı, güncel teknolojileri takip ederek tüm öğrenci ve personelimize eğitim ve akademik çalışmalarında optimum yarar sağlayacak şekilde e-posta, web, kütüphane erişimi, mobil erişim, sunucu, yazılım, teknik servis ve ofis hizmetleri sunmaktadır. Bununla birlikte; 2024 yılında Kamu Yatırım Projeleri kapsamında proje ödeneği 1.200.000 TL öngörülen Üniversite Bilgi Yönetim Sistemleri Projesi ile proje ödeneği 1.000.000 TL öngörülen Bilgi ve İletişim Teknolojileri Projesi ve yine proje ödeneği 1.500.000 TL öngörülen Bilgi İletişim Teknolojileri Altyapı Sistemi Projesi Yükseköğretim Programı, Ön lisans Eğitimi, Lisans Eğitimi ve Lisansüstü Eğitim alt programında Bilgi İşlem Daire Başkanlığı tarafından yürütülecektir. Bu projelerle mevcut sistemin idame ve yenilenmesi ile bütünlük yapıda bilgi yönetim sisteminin oluşturulması planlanmaktadır.

**Tablo 16: Kütüphane Kaynaklarının Dağılımı**

KOLEKSİYON TÜRÜ		MERKEZ KÜTÜPHANE	BİRİM KÜTÜPHANE
		2023 YILI KOLEKSİYONSAYISI	2023 YILI KOLEKSİYONSAYISI
Basılı Kitap		44.748	10.572
e-Kitap	Satın	1.267	
	Abonelik	57.167	
	Bağış	-	
Dergi/e-dergi	Toplam	24.463	300
	Basılı (Abonelik)	-	
	Ciltli	-	
	E-dergiler	37.647	
Tez		1.113	
Basılı Nadir Eser		-	
Dijital Taranmış		153	
Veri Tabanı Sayısı	Satın alınan	-	
	Abonelik	10	
	Bağış	-	
	EKUAL	42	
	<b>TOPLAM</b>	<b>52</b>	<b>10.872</b>

**Tablo 17: Kütüphane Kaynakları Kullanım Verileri**

KÜTÜPHANE KAYNAKLARI KULLANIMLARI		ÖLÇÜM	MERKEZ KÜTÜPHANE	BİRİM KÜTÜPHANE
Oturma Kapasitesi		Kişi	281	292
	Akademik Personel	Kişi	344	112

Kütüphane Üye Sayısı	İdari Personel	Kişi	208	48
	Öğrenci	Kişi	16.496	3.192
Ödünç Verilen Kitap Sayısı	Akademik Personel	Adet	249	176
	Doktora Öğrencisi		73	26
	Yüksek Lisans		310	14
	Lisans		748	940
	İdari Personel		43	50
	Diğer		-	1004
GRÜ'ye Gönderilen Yayın Sayısı	Makale		2	0
	Kitap (Ödünç)		9	0
GRÜ'den Gönderilen Yayın Sayısı	Makale		0	0
	Kitap(Ödünç)		0	0

Üniversitemizde eğitim ve öğretime başlayan ve devam eden öğrenciler ile tüm personele kütüphaneyi tanımaları ve kütüphane kaynaklarını nasıl kullanacakları hakkında bilgiler verilmektedir. Kütüphanemiz 2008 yılından itibaren katalog taramayı web üzerinden hizmete sunmaktadır. İsteyen kullanıcılara katalog tarama hakkında bilgi verilmektedir. Kütüphanemiz bünyesindeki kaynakların Üniversitemiz öğretim elemanları, idari personel ve öğrencileri tarafından belirli aralıklarla kütüphane dışında kullanımını sağlamak amaçlı hizmet verilmektedir. Kütüphaneler arası ödünç kitap verme ve ödünç kitap alma işlemleri Giresun Üniversitesi Kütüphane Yönergesi doğrultusunda yapılmaktadır. Abone olunan veri tabanlarının kullanımı konusunda kullanıcılara duyuru ve bilgilendirme yapılmaktadır. Kütüphane otomasyonunda YORDAM sistemi kullanılmaktadır. Bu sistem web ara yüzünden katalog taraması, elektronik kaynaklara kampüs dışı erişim, kullanıcı kaydına erişim, süre uzatma, materyal ayırtma gibi işlemleri kullanıcıların yapmasına olanak sağlamaktadır. Kataloglama, ödünç verme, ders rezervleri, süreli yayın hizmetleri, kütüphaneler arası ödünç, döküm sayımı gibi ana modüller, çok sayıda alt modülleri ve işlevleri ile modern kütüphanecilik hizmetlerinin verilmesi için gerekli alt yapıyı oluşturmaktadır.

Açık raf sistemiyle hizmet veren Güre merkez kütüphanemizde 1 adet ödünç verme bankosunda gündüz 1, gece 1 personelle ödünç kitap hizmeti yürütülmektedir. Ödünç alınan materyallerin elektronik ortamda süresi uzatılabilmektedir. Materyallerin ödünç alınması ve iadesi dışında ödünçle ilgili tüm işlemler kullanıcılar tarafından internet üzerinden yapılabilmektedir.

Kamu Yatırım Projesi kapsamında Üniversitemize tahsis edilen Yayın Alımı Projesinden Basılı ve Elektronik Yayın Alımları yapılmaktadır. 2024 yılı için Yükseköğretim Programı, Ön lisans Eğitimi, Lisans Eğitimi ve Lisansüstü Eğitim alt programından proje için 2.700.000₺ ödenek teklif edilmiştir.

## D- İnsan Kaynakları

Eğitim-öğretim, bilimsel araştırma ve topluma hizmet işlevlerini stratejik plan ve Üniversitemizce belirlenen politikalar doğrultusunda yerine getirmesinde büyük öneme sahip insan kaynakları ile ilgili işlemler Personel Daire Başkanlığı tarafından yerine getirilmektedir.

Üniversitemizin insan kaynaklarına ilişkin bilgileri aşağıda yer almaktadır.

Tablo 18: Toplam Personel Dağılımı

Gösterge	Cinsiyet	Yıllar	Kadrolu Personel						Sözleşmeli Personel		4-d Sürekli İşçiler*						Genel Toplam	
			Akademik Personel		İdari Personel		Geçici İşçi				Güvenlik Hizmetleri		Temizlik Hizmetleri		Diğer Hizmetler			
			Sayı	Dağılım (%)	Sayı	Dağılım (%)	Sayı	Dağılım (%)	Sayı	Dağılım (%)	Sayı	Dağılım (%)	Sayı	Dağılım (%)	Sayı	Dağılım (%)	Sayı	Dağılım (%)
Personel Sayısı	Kadın	2021	451	%41,30	145	%37,9	-		28	%77,70	16	%12,80	58	%45,60	-	-	<b>698</b>	<b>%39,6</b>
		2022	470	%42,07	147	%38,08	-		41	%74,50	16	%12,90	57	%45,60	-	-	<b>731</b>	<b>%40,45</b>
		2023	476	%41,90	184	%42,29	-		8	%34,78	16	%19,90	56	%46,28	-	-	<b>740</b>	<b>%40,23</b>
	Erkek	2021	641	%58,70	237	%62,10	-		8	%22,20	108	%87,00	69	%54,30	-	-	<b>1063</b>	<b>%60,3</b>
		2022	647	%57,93	239	%61,97	-		14	%25,45	108	%87,09	68	%54,40	-	-	<b>1076</b>	<b>%59,54</b>
		2023	660	%58,10	251	%57,70	-		15	%65,21	108	%87,09	65	%53,71	-	-	<b>1099</b>	<b>%59,76</b>
	Toplam	2021	1092		382				36		124		127		-	-	<b>1761</b>	
		2022	1117		386				55		124		125		-	-	<b>1807</b>	
		2023	1136		435				23		124		121		-	-	<b>1839</b>	

Günümüzde üniversiteler temel görevleri eğitim ve öğretim, araştırma ve geliştirme, topluma hizmet ve yönetim fonksiyonlarını mevcut insan kaynakları ile gerçekleştirmektedir. Özellikle son yıllarda uluslararası rekabet ve teknolojik alanda meydana gelen yenilikler değişimin önemini daha fazla hissettirmektedir. Bu nedenle geleneksel yönetim anlayışından vazgeçilip yeni çalışma stratejilerine uygun politikalar benimsenmektedir. Misyon ve vizyon çerçevesinde belirlenen hedeflere ulaşılabilmesi için insan kaynaklarının en doğru ve en verimli şekilde organize edilmesi gerekir. Çalışanların bilgi ve beceri düzeylerini artırmak için uygulanacak olan eğitimcilerin eğitimi, hizmet içi eğitim ve ödüllendirme mekanizmalarının motivasyon artırma yönünde etkisi oldukça yüksektir. Üniversitemiz, çalışanlarının motivasyonunu artırma yönünde gerekli çalışmaları ilgili mevzuat ve yönergeler çerçevesinde sürdürmektedir.

Üniversitemiz 2023 yılı verileri incelendiğinde; 1.136 akademik, 435 idari personel olduğu görülmektedir. Ayrıca 23 sözleşmeli personel, 124 güvenlik hizmetleri, 121 temizlik hizmetleri olmak üzere toplamda 1.839 personel istihdam edilmektedir. Personel sayısına bakıldığında %59,76 oranı ile çoğunluğun erkek çalışanlardan oluştuğu görülmektedir. Akademik personel sayısına bakıldığında %58,10, idari personel sayısına bakıldığında ise %57,70 ile çoğunluğun erkek çalışanlardan oluştuğu görülmektedir. (Tablo 18)

Üniversitemizde görevli akademik personele ait veriler son üç yıl itibari ile aşağıdaki tabloda sunulmuştur.

#### 4.1- Akademik Personel

**Tablo 19: Akademik Personelin Dağılımı**

Hizmet Sınıflandırması	2023 Yılı		Yıllara Göre Akademik Personel Sayıları			Bir Önceki Yıla Göre Artış Oranı (%)	
	Kadın	Erkek	2021	2022	2023		
Öğretim Üyesi	Profesör	24	103	100	112	127	%13,4
	Doçent	72	108	134	166	180	%8,4
	Dr. Öğr. Üyesi	177	199	320	340	376	%10,6
Araştırma Görevlisi	64	79	162	164	143	-%12,8	
Öğretim Görevlisi	139	171	335	335	310	-%7,5	
<b>TOPLAM</b>	<b>476</b>	<b>660</b>	<b>1051</b>	<b>1117</b>	<b>1136</b>	<b>%1,7</b>	

Üniversitemizde toplam 1 (Bir) uluslararası statüde akademik personel bulunmaktadır.

**Tablo 20: Uluslararası Akademik Personelin Birim Dağılımı**

Üniversitemizde Çalıştığı Birim	Unvanı	Geldiği Ülke	Sayısı
İlahiyat Fakültesi	Dr. Öğretim Üyesi	Cezayir	1
<b>TOPLAM</b>			<b>1</b>

## 4.2- İdari Personel

Tablo 21: İdari Personel Dağılımı

Hizmet Sınıflandırması	Kadro						Toplam			Pers. Dağılım Oranı (%)
	Kadın	Erkek	Kadın	Erkek	Kadın	Erkek	2021	2022	2023	
	2021		2022		2023					
Genel İdari Hizmetler Sınıfı	102	156	101	158	101	161	258	259	262	<b>60,22</b>
Sağlık Hizmetleri Sınıfı	33	6	35	6	69	17	39	41	86	<b>19,77</b>
Teknik Hizmetler Sınıfı	6	50	7	54	7	56	56	61	63	<b>14,48</b>
Eğitim ve Öğretim Hiz. Sınıfı	-	-	-	-	-	-	-	-	-	-
Avukatlık Hizmetleri Sınıfı	2	2	2	2	2	2	4	4	4	<b>0,91</b>
Din Hizmetleri Sınıfı	-	-	-	1	-	1	1	1	1	<b>0,22</b>
Yardımcı Hizmetler Sınıfı	2	22	2	18	5	14	24	20	19	<b>4,36</b>
<b>TOPLAM</b>	<b>145</b>	<b>236</b>	<b>147</b>	<b>239</b>	<b>184</b>	<b>251</b>	<b>382</b>	<b>386</b>	<b>435</b>	<b>12,69</b>

2023 yılı Eylül ayı itibarıyla Üniversitemizde 184'ü kadın, 251 erkek olmak üzere toplam 435 idari personel görev yapmaktadır. İdari personel sayısının hizmet sınıflandırmasındaki dağılımına bakıldığında ise çoğunluğun oransal olarak % 60,22 ile genel idari hizmetler sınıfında olduğu, bunu % 19,77 ile sağlık hizmetleri sınıfı, %14,48 ile teknik hizmetler sınıfı, % 4,36 ile yardımcı hizmetler sınıfı, % 0,91 ile avukatlık hizmetleri sınıfı ve % 0,22 ile din hizmetleri sınıfının izlediği görülmektedir.

## E-Diğer Hususlar

## 1- Öğrenci Sayıları

Tablo 22: Öğrenci Sayıları

GİRESUN ÜNİVERSİTESİ	Normal Öğretim Öğrenci Sayısı				İkinci Öğretim Öğrenci Sayısı				Toplam Öğrenci Sayısı			Dağılım Oran (%)
	T.C Uyruklu Öğrenci		Uluslararası Öğrenci		T.C Uyruklu Öğrenci		Uluslararası Öğrenci		Kız	Erkek	Toplam	
FAKÜLTELER	Kız	Erkek	Kız	Erkek	Kız	Erkek	Kız	Erkek	Kız	Erkek	Toplam	
Diş Hekimliği Fakültesi	126	80	3	1					129	81	210	1,60
Eğitim Fakültesi	1356	652	40	24	18	13	1	1	1415	690	2105	16,07
Fen-Edebiyat Fakültesi	913	646	14	14	209	273		1	1136	934	2070	15,81
Görelle Güzel Sanatlar Fakültesi	136	90	4	16					140	106	246	1,88
İktisadi ve İdari Bilimler Fakültesi	396	595	56	444	57	144	1	35	510	1218	1728	13,19
İlahiyat Fakültesi	380	166	1	3	212	189			593	358	951	7,26
Mühendislik Fakültesi	176	560	26	235				2	202	797	999	7,63
Sağlık Bilimleri Fakültesi	602	169	54	21					656	190	846	6,46
Spor Bilimleri Fakültesi	151	247	1	25	2	20			154	292	446	3,41
Tıp Fakültesi	366	271	13	28					379	299	678	5,18
Tirebolu İletişim Fakültesi	448	534	8	21					456	555	1011	7,72
Turizm Fakültesi	151	140	4	19					155	159	314	2,40
Devlet Konservatuvarı	62	49		1					62	50	112	0,86
Bulancak Kadir Karabaş Ubyo	149	264	5	161	8	35		2	162	462	624	4,76
Görelle Ubyo	168	159	2	41	15	11			185	211	396	3,02
Şebinkarahisar Ubyo	196	97	1	1	27	38		1	224	137	361	2,76
Denizcilik Fakültesi												
Sivil Havacılık Yüksekokulu												
Yabancı Diller Yüksekokulu												
<b>Toplam(Lisans Programı)</b>	<b>5776</b>	<b>4719</b>	<b>232</b>	<b>1055</b>	<b>548</b>	<b>723</b>	<b>2</b>	<b>42</b>	<b>6558</b>	<b>6539</b>	<b>13097</b>	<b>46,72</b>
<b>ENSTİTÜLER</b>												
Fen Bilimleri Enstitüsü (Dr)	32	24							32	24	56	2,73
Fen Bilimleri Inst. (Lisansüstü)	254	342	1	16					255	358	613	29,90
Sağlık Bilimleri Enstitüsü (Lisansüstü)	45	46							45	46	91	4,44
Sağlık Bilimleri Enstitüsü (Doktora)	3								3	-	3	0,15
Sosyal Bilimler Inst. (Dr)	62	45	1						63	45	108	5,27
Sosyal Bilimler Inst. (Lisansüstü)	531	434	12	17	77	101	1	6	621	558	1179	57,51
<b>Toplam (Lisansüstü Program)</b>	<b>927</b>	<b>891</b>	<b>14</b>	<b>33</b>	<b>77</b>	<b>101</b>	<b>1</b>	<b>6</b>	<b>1019</b>	<b>1031</b>	<b>2050</b>	<b>7,31</b>
<b>MESLEK YÜKSEKOKULLARI</b>												
Alucra Turan Bulutçu MYO	441	239		1		7			441	247	688	5,34
Bulancak MYO	64	591							64	591	655	5,08
Dereli MYO	252	229							252	229	481	3,73
Espiye MYO	474	424			316	191			790	615	1405	10,90
Eynesil Kamil Nalbant MYO	467	67			46	298			513	365	878	6,81
Giresun MYO	1076	1275	2	8	417	783	1		1496	2066	3562	27,64
Keşap MYO	181	302			124	13			305	315	620	4,81
Sağlık Hizmetleri MYO	863	344	5	4	251	484		1	1119	833	1952	15,15
Şebinkarahisar MYO	448	622				1			448	623	1071	8,31
Şebinkarahisar Sağlık Hizmetleri MYO	182	114			107	50			289	164	453	3,52
Tirebolu Mehmet Bayrak MYO	479	645							479	645	1124	8,72
Piraziz MYO												
<b>TOPLAM (Önlisans Programı)</b>	<b>4927</b>	<b>4852</b>	<b>7</b>	<b>13</b>	<b>1261</b>	<b>1827</b>	<b>1</b>	<b>1</b>	<b>6196</b>	<b>6693</b>	<b>12889</b>	<b>45,97</b>
<b>GENEL TOPLAM</b>	<b>11630</b>	<b>10462</b>	<b>253</b>	<b>1101</b>	<b>1886</b>	<b>2651</b>	<b>4</b>	<b>49</b>	<b>13773</b>	<b>14263</b>	<b>28036</b>	

Öğrenci İşleri Daire Başkanlığından edinilen verilere göre 2023 yılı Eylül ayı itibarıyla Üniversitemizde 27.598 öğrencimiz bulunmaktadır. Eğitim Fakültesi 2.135 öğrenci sayısı ile en çok öğrencisi olan fakültemizdir.

Üniversitemizde eğitim-öğretim gören öğrenci sayılarının ön lisans ve lisans itibarıyla dağılımları incelendiğinde; 12.965'inin lisans (%46,98), 2.002'sinin lisansüstü ve doktora (%7,25) ve 12.631'inin ise ön lisans (%45,77) öğrencisi olduğu görülmektedir. Toplam öğrenci sayısındaki kız-erkek dağılımı incelendiğinde; öğrencilerin %49,70'inin kız, %50,30'unun erkek öğrenci olduğu, uluslararası statüde eğitim-öğretim görenler incelendiğinde ise 1.176 öğrencinin % 4,26 oranıyla uluslararası öğrenci olduğu görülmektedir.

## 2- Erasmus Programı

Erasmus Kurum Koordinatörlüğü, Rektörlük bünyesinde Erasmus programına ilişkin çalışmaları gerçekleştirir. Faaliyet alanları şunlardır:

- a) Erasmus programı çerçevesinde yurt dışındaki yükseköğrenim kurumları ile yapılan iş birliği anlaşmalarının metin örnekleri ve protokollerinin hazırlık ve yürütme çalışmalarını yapmak,
- b) Erasmus programı çerçevesinde gerçekleşen öğrenci ve personel hareketliliğinde ilan ve seçim aşamasından hareketliliğin organizasyon takibi ve sonuçlandırılmasına kadar tüm işlerin koordinasyonunu ve yürütülmesini sağlamak. Yurt dışına giden öğrenci ve personelin hareketliliği için gerekli işlemlerin gerçekleştirilmesini sağlamak,
- c) Erasmus programı çerçevesinde üniversiteye gelen yabancı öğrenci ve personelin her türlü başvuru, kabul, karşılama, barınma/yerleştirme vb. işlemlerini yürütmek, takibini yapmak. Bu öğrencilerin ve personelin Üniversiteye ve çevreye uyumunu sağlamak için tanıtım programları da dâhil olmak üzere programlar yapıp yürütmek ve faaliyetler düzenlemek; bu öğrencilerin ve personelin üniversitedeki çalışmalarını kolaylaştırmak için gerekli stratejiyi saptayıp uygulanmasında katkı sağlamak,
- c) Program ile ilgili ulusal/uluslararası eğitim, fuar, konferans, vb. aktivitelerde üniversitenin temsilinde destek olmak.
- d) Programın Üniversite genelinde, Üniversite stratejik planında yer alan hedefler doğrultusunda, yürütülmesine ilişkin akademik/idari faaliyetlerden Koordinatörlük sorumludur. Ulusal Ajans ile koordinasyonu Koordinatörlük sağlar. Programa ilişkin hedef bütçeyi planlar, bu doğrultuda hareketlilik başvurusunda bulunur ve Ulusal Ajans tarafından tahsis edilen yıllık bütçeyi en etkin şekilde kullanarak mümkün olan en fazla sayıda hareketliliği gerçekleştirmek amacıyla faaliyet gösterir. Hareketlilikte kaliteyi sağlamak için gerekli önlemleri alır. Tanıtım ve bilgilendirme faaliyetlerinde bulunarak programın etkinliğini artırmaya çalışır. Giden/gelen öğrenciler için oryantasyon faaliyetleri düzenler.

Erasmus kapsamında aşağıdaki hareketlilik türleri yapılmakta olup, bütçe imkanı doğrultusunda bunlardan azami sayıda personelin ve öğrencinin yararlandırılmasına çalışılmaktadır.



- Öğrenci Öğrenim Hareketliliği,
- Öğrenci Staj Hareketliliği,
- Personel Ders Verme Hareketliliği,
- Personel Eğitim Alma Hareketliliği

2023 Eylül ayı itibarıyla Üniversitemizin Erasmus Programı kapsamında aktif mevcut anlaşma sayısı 51'dir.

**Tablo 23: Erasmus Koordinatörlüğü Protokol Yapılan Üniversiteler**

S. No.	Üniversite Adı	Ülke	Protokol İmzalama Tarihi
1	University Goce Delcev- Stip	Makedonya	23.07.2019
2	University of Primorska	Slovenya	6.05.2019
3	Poznan University of Physical Education	Polonya	25.10.2019
4	University of Zadar	Hırvatistan	25.10.2019
5	Univerdidad De Murcia	İspanya	24.09.2019
6	Lithuania Business University of Applied Sciences	Litvanya	23.07.2019
7	Klaipeda State College (1st)	Litvanya	13.12.2018
8	International Vision University	Makedonya	3.12.2018
9	Ovidus” University of Constanta	Romanya	11.12.2018
10	University of Milan	İtalya	29.06.2018
11	Technical University of Košice	Slovakya	11.01.2018
12	Comenius University in Bratislava	Slovakya	13.01.2014
13	Slovak University of Agriculture in Nitra	Slovakya	24.02.2014
14	IBS International Business School Ljubljana	Slovenya	17.07.2014
15	University of Tartu	Estonya	11.11.2019
16	Royal Irish Academy of Music	İrlanda	29.11.2019
17	Utrecht University	Hollanda	28.11.2019
18	University of Debrecen	Macaristan	18.03.2015
19	University of Szeged	Macaristan	8.07.2018
20	University of Split	Hırvatistan	10.07.2018
21	Escola Superior de Enfermagem S José de Cluny	Portekiz	20.01.2014
22	Instituto Politecnico do Cavado e do Ave (IPCA)	Portekiz	6.02.2014
23	University of Bucharest	Romanya	20.06.2013
24	Opole University	Polonya	20.02.2019
25	Universitatea “Lucian Blaga” din Sibiu	Romanya	4.12.2017
26	Banat Universty Of Agricultural Science and Veterinary	Romanya	10.12.2013
27	Universitatea de Ştiinţe Agricole şi Medicină Veterinară “Ion	Romanya	16.03.2017
28	University of Crete	Yunanistan	30.12.2014
29	University of Patras	Yunanistan	20.02.2020
30	Paedagogische Hochschule In Kaernten	Avusturya	14.01.2014
31	St. Cyril & St. Methodius University	Bulgaristan	31.01.2014
32	Stopanska Akademia “D.A. Tsenov”	Bulgaristan	20.05.2014
33	Konstantin Preslavsky University of Shumen	Bulgaristan	10.02.2015
34	South West University “ Neofit Rilski”	Bulgaristan	29.11.2019
35	Tallinn Health Care College	Estonya	13.06.2014
36	Ostravska Univerzita V Ostrave	Çek	18.02.2014
37	Business School PAR	Hırvatistan	7.03.2017
38	Escuela de Arte Y Superior de Diseno y de Burgos	İspanya	24.03.2014

39	Universidad de Castilla la Mancha	İspanya	24.01.2014
40	Mondragon Universitatea	İspanya	12.05.2014
41	University of Foggia	İtalya	13.06.2014
42	Università Telematica Universitas Mercatorum	İtalya	11.11.2019
43	Lithuania Business University of Applied Sciences	Litvanya	4.12.2017
44	Uniwersytet Im. Adama Mickiewicza	Polonya	6.12.2013
45	Wyzsza Szkola Handlowa W Radomiu	Polonya	6.12.2013
46	Panstwowa Wyzsza Szkola Wschodnioeuropejska w	Polonya	10.12.2014
47	Gdansk School of Banking	Polonya	14.02.2014
48	Powislanski College in Kwidzyn	Polonya	12.05.2014
49	Pomerian University in Slupsk	Polonya	21.07.2014
50	The Academy of Business In Dabrowa Gronicza	Polonya	25.11.2015
51	Lublin University of Technology	Polonya	25.11.2015

### 3-Farabi Değişim Programı

“Farabi Değişim Programı” olarak adlandırılan, Türk Yükseköğretim Kurumları Arasında Öğrenci ve Öğretim Üyesi Değişim Programı, üniversite ve yüksek teknoloji enstitüleri bünyesinde ön lisans, lisans, yüksek lisans ve doktora düzeyinde eğitim-öğretim yapan yükseköğretim kurumları arasında öğrenci ve öğretim üyesi değişim programıdır. Giresun Üniversitesi Farabi Koordinatörlüğü Üniversitemizin ulusal tanınırlığını sağlamayı ve Farabi Değişim programı kapsamında yapılan anlaşmaların yürütülmesini ve öğrenci değişimine katkıda bulunmayı kendisine görev edinmiştir.

Farabi Değişim Programı, öğrencilerin bir veya iki yarıyıl süresince kendi kurumlarının dışında bir yükseköğretim kurumunda eğitim ve öğretim faaliyetlerine devam etmelerini amaçlamaktadır. Farabi Değişim Programına katılan öğrencilere her yıl YÖK'ün belirlediği miktarda karşılıksız burs imkânı sağlanmaktadır. Farabi Değişim Programı Koordinasyon Ofisi, Üniversitemizde eğitime yeni başlayan öğrencilere sunulan oryantasyon kapsamında Farabi Değişim Programının uygulanması, şartları ve işlemleri hakkında bilgi vermektedir. Farabi Değişim Programı sürecinde ise değişimden faydalanmaya hak kazanan öğrencilere yönelik süreçle alakalı bilgilendirme toplantıları yapılmaktadır. Giresun Üniversitesi Farabi Ofisi olarak yurtiçi üniversiteler ile anlaşma zemini hazırlamak, giden ve gelen öğrencilere gerekli bilgileri, imkânları ve kolaylığı sağlamak, Farabi bütçesini düzenli olarak kullanmak ile yükümlüdür. Farabi Değişim Programı kapsamında 94 üniversite ile iş birliği protokolü imzalanmıştır.

### Farabi Değişim Programı Kapsamında 2023 Yılı Gelen ve Giden Öğrenci Bilgileri

Gelen Öğrenci	Bölümü	Yarıyıl	Geldiği Üniversite
	Farabi Değişim Programının 2023-2024 eğitim öğretim yılında yapılmayacağı, Yükseköğretim Yürütme Kurulu'nun 02.11.2022 tarihli toplantısında uygun bulunmuştur. Bu bağlamda; 2023-2024 eğitim öğretim yılında Farabi Değişim Programı yapılmayacaktır.		
Giden Öğrenci	Bölümü	Yarıyıl	Gittiği Üniversite
	Farabi Değişim Programının 2023-2024 eğitim öğretim yılında yapılmayacağı, Yükseköğretim Yürütme Kurulu'nun 02.11.2022 tarihli toplantısında uygun bulunmuştur. Bu bağlamda; 2023-2024 eğitim öğretim yılında Farabi Değişim Programı yapılmayacaktır.		

Tablo 24: Farabi Değişim Programı Protokol Yapılan Üniversiteler

S.N.	PROTOKOL İMZALANAN ÜNİVERSİTELER	S.N.	PROTOKOL İMZALANAN ÜNİVERSİTELER
1	Adıyaman Üniversitesi	49	Iğdır Üniversitesi
2	Afyon Kocatepe Üniversitesi	50	Isparta Uygulamalı Bilimler Üniversitesi
3	Ağrı İbrahim Çeçen Üniversitesi	51	İnönü Üniversitesi
4	Akdeniz Üniversitesi	52	İstanbul Üniversitesi
5	Aksaray Üniversitesi	53	İstanbul Üniversitesi-Cerrahpaşa
6	Alanya Alaaddin Keykubat Üniversitesi	54	İzmir Kâtip Çelebi Üniversitesi
7	Amasya Üniversitesi	55	Kafkas Üniversitesi
8	Anadolu Üniversitesi	56	Kahramanmaraş Sütçü İmam Üniversitesi
9	Ankara Hacı Bayram Veli Üniversitesi	57	Karabük Üniversitesi
10	Ankara Üniversitesi	58	Karadeniz Teknik Üniversitesi
11	Ardahan Üniversitesi	59	Kastamonu Üniversitesi
12	Artvin Çoruh Üniversitesi	60	Kırıkkale Üniversitesi
13	Atatürk Üniversitesi	61	Kırşehir Ahi Evran Üniversitesi
14	Aydın Adnan Menderes Üniversitesi	62	Kilis 7 Aralık Üniversitesi
15	Balıkesir Üniversitesi	63	Kocaeli Üniversitesi
16	Bandırma 17 Eylül Üniversitesi	64	Kütahya Dumlupınar Üniversitesi
17	Bartın Üniversitesi	65	Manisa Celal Bayar Üniversitesi
18	Batman Üniversitesi	66	Mardin Artuklu Üniversitesi
19	Bayburt Üniversitesi	67	Marmara Üniversitesi
20	Bilecik Şeyh Edebali Üniversitesi	68	Mersin Üniversitesi
21	Ercincan Binali Yıldırım Üniversitesi	69	Muğla Sıtkı Koçman Üniversitesi
22	Bingöl Üniversitesi	70	Muş Alparslan Üniversitesi
23	Bitlis Eren Üniversitesi	71	Necmettin Erbakan Üniversitesi
24	Bolu Abant İzzet Baysal Üniversitesi	72	Nevşehir Hacı Bektaş Veli Üniversitesi
25	Burdur Mehmet Akif Ersoy Üniversitesi	73	Niğde Ömer Halisdemir Üniversitesi
26	Bursa Teknik Üniversitesi	74	Ondokuz Mayıs Üniversitesi
27	Bursa Uludağ Üniversitesi	75	Ordu Üniversitesi
28	Çanakkale Onsekiz Mart Üniversitesi	76	Osmaniye Korkut Ata Üniversitesi
29	Çankırı Karatekin Üniversitesi	77	Pamukkale Üniversitesi
30	Çukurova Üniversitesi	78	Recep Tayyip Erdoğan Üniversitesi
31	Dicle Üniversitesi	79	Sakarya Üniversitesi
32	Dokuz Eylül Üniversitesi	80	Sakarya Uygulamalı Bilimler Üniversitesi
33	Düzce Üniversitesi	81	Selçuk Üniversitesi
34	Ege Üniversitesi	82	Siirt Üniversitesi
35	Erciyes Üniversitesi	83	Sinop Üniversitesi
36	Erzincan Binali Yıldırım Üniversitesi	84	Sivas Cumhuriyet Üniversitesi
37	Erzurum Teknik Üniversitesi	85	Süleyman Demirel Üniversitesi
38	Eskişehir Osmangazi Üniversitesi	86	Tekirdağ Namık Kemal Üniversitesi
39	Eskişehir Teknik Üniversitesi	87	Tokat Gaziosmanpaşa Üniversitesi
40	Fırat Üniversitesi	88	Trabzon Üniversitesi
41	Gazi Üniversitesi	89	Trakya Üniversitesi
42	Gaziantep Üniversitesi	90	Tunceli Munzur Üniversitesi
43	Gümüşhane Üniversitesi	91	Van Yüzüncü Yıl Üniversitesi
44	Hacettepe Üniversitesi	92	Yıldız Teknik Üniversitesi
45	Hakkâri Üniversitesi	93	Yozgat Bozok Üniversitesi
46	Harran Üniversitesi	94	Zonguldak Bülent Ecevit Üniversitesi
47	Hatay Mustafa Kemal Üniversitesi		
48	Hitit Üniversitesi		

#### 4-Mevlana Değişim Programı

Mevlâna Değişim Programı, yurt içinde eğitim veren yükseköğretim kurumları ile yurt dışında eğitim veren yükseköğretim kurumları arasında öğrenci ve öğretim elemanı değişimini gerçekleştirmeyi amaçlayan bir programdır. 23 Ağustos 2011 tarih ve 28034 sayılı Resmî Gazete'de yayımlanan Yönetmelik çerçevesinde yurt dışındaki yükseköğretim kurumları ile ülkemizdeki yükseköğretim kurumları arasında öğrenci ve öğretim elemanı değişimi yapılmaktadır. Mevlâna Değişim Programı'na, Türkiye'deki bütün yükseköğretim kurumlarında örgün eğitim programlarına kayıtlı öğrenciler katılabilir. Mevlâna Değişim Programı bütün eğitim düzeylerindeki (Ön Lisans, Lisans, Yüksek Lisans, Doktora) öğrencilere açık bir programdır.

2023 yılı Üniversitemiz Mevlâna Değişim Programı kapsamında aktif mevcut anlaşma sayısı 11'dir.

**Tablo 25: Mevlana Değişim Programı Protokol Yapılan Üniversiteler**

S.N.	ÜNİVERSİTE	ÜLKE	TARİH
1	Bihaç Üniversitesi	Bosna Hersek	13.09.2022
2	Bolashak Akademisi	Kazakistan	12.09.2022
3	RUDN Üniversitesi	Rusya	12.09.2022
4	ENS Ouargla Üniversitesi	Cezayir	10.05.2022
5	Ahmet Yesevi Üniversitesi	Kazakistan	25.04.2022
6	Semey Tıp Üniversitesi	Bosna Hersek	11.10.2021
7	Kırgızistan- Türkiye Manas Üniversitesi	Kırgızistan	19.02.2020
8	Ivane Javakhishvili Tiflis Devlet Üniversitesi	Gürcistan	12.09.2019
9	Gence Devlet Üniversitesi	Azerbaycan	20.02.2019
10	Kazak Spor ve Turizm Akademisi	Kazakistan	13.12.2018
11	Azerbaycan Turizm ve Menecment Üniversitesi	Azerbaycan	26.10.2017

**Tablo 26: Yıllar İtibarıyla Değişim Programları Bütçe Hareketleri**

Değişim Programları	Yıllar	Başlangıç Tutarı (TL)	Harcanan (TL)
Erasmus Değişim Programı*	2020	109.200,00	12.040,00
	2021	109.200,00	67.135,45
	2022	83.200,00	83.000,00
	2023 (Eylül Ayı İtibarıyla)	80.000,00	62.000,00
Farabi Değişim Programı**	2020	0,00	0,00
	2021	0,00	0,00
	2022	0,00	0,00
	2023 (Eylül Ayı İtibarıyla)	0,00	0,00
Mevlana Değişim Programı***	2020	8.860,00	4.800,00
	2021	0,00	0,00
	2022	0,00	0,00
	2023 (Eylül Ayı İtibarıyla)	0,00	0,00

\*\*2020, 2021 ve 2022 yıllarında Covid-19 sebebiyle Farabi Öğrenci Değişimi yapılamadığından bu yıllarda bütçe hareketliliği de olmamıştır. 2023-2024 eğitim-öğretim yılında da Yükseköğretim Yürütme Kurulu'nun 02.11.2022 tarihli toplantısında alınan karar doğrultusunda yine Farabi Öğrenci Değişimi yapılmayacaktır. Bu yüzden bütçe hareketliliği de olmamıştır.

\*\*\* Yükseköğretim Kurulu Başkanlığı kararı ile 2020-2021, 2021-2022, 2022-2023 ve 2023-2024 akademik yıllarında Mevlana Değişim Programı öğrenci ve öğretim elemanı hareketliliği gerçekleştirilmemiş olup bütçe hareketliliği de olmamıştır.

## 5- YÖK Burs Programı

Tablo 27: YÖK Burs Programı Öğrenci Sayıları

	Lisans	Doktora
Öğrenci Sayısı	11	3

## II. PERFORMANS BİLGİLERİ

Giresun Üniversitesinin 2020-2024 dönemini kapsayan üçüncü Stratejik Planında stratejik amaçları; Eğitim-öğretim faaliyetlerini güçlendirmek, kalite güvence sistemi çerçevesinde kurumsal kapasiteyi güçlendirmek, bilimsel araştırma ve geliştirme faaliyetlerini güçlendirmek, toplumsalkatkı sağlayacak hizmet ve ürünleri desteklemek, fiziki mekân ve teknolojik altyapıyı geliştirmek olarak belirlenmiştir.

Yükseköğretim alanında kalite güvencesini sağlamaya yönelik kalite güvencesi sistemi, eğitim ve öğretim, araştırma ve geliştirme, toplumsal katkı, yönetim sistemi politikalarını bütüncül bir yaklaşımla stratejik amaç ve hedeflerini göz önünde bulundurularak belirlemiştir.

Üniversitemiz 2020-2024 Dönemi stratejik planı doğrultusunda belirlenen temel politikaları, öncelikleri ve bütçe performans göstergeleri aşağıda yer almaktadır.

### A. TEMEL POLİTİKA VE ÖNCELİKLER

#### **Kalite Güvencesi Sistemi Politikası**

Giresun Üniversitesi; kalite politikası ve stratejik planı doğrultusunda, misyon ve vizyonu ile uyumlu stratejilerini ve bu stratejileriyle ilişkili hedeflerine ulaştığının belirlenmesi amacıyla, tüm birimlerinin sorumluluklarını ve konumlarını dikkate alarak uluslararası standartlara uygun olarak oluşturduğu kalite güvencesi mekanizmalarını, ölçme ve değerlendirme faaliyetlerini ve süreçlerini bütünlük bir yapıda tasarlayarak, iç ve dış paydaşlarına belirlenen standartlara uygun olarak hizmet vermeyi ve bu hizmetlerde sürdürülebilirliği sağlamayı kalite güvencesi politikası olarak benimsemektedir.

#### **Eğitim ve Öğretim Politikası**

Giresun Üniversitesi; uluslararası standartlara uygun, sürekli iyileştirmeye dayalı olarak tasarlanan eğitim ve öğretim program yapısını tüm ilgili tarafların ihtiyaç ve beklentileri doğrultusunda güncelleyen ve karşılayan, öğrenci merkezli eğitim anlayışını ve araştırma temelli yaklaşımlarını, nitelikli eğitim-öğretim kadrosu ile yeni öğrenme-öğretme tekniklerini kullanarak sürdüren, öğrencilerin araştırma süreç ve problemlerini tanımlarına, araştırarak öğrenmelerine imkân tanıyan, kalite bilincine önem veren, etik ve profesyonellik ilkelerini benimseyen yöneticiler, eğitimciler ve tüm diğer çalışanlar ile öğrencilerin alanında inovatif liderler ve okul sonrası hayatlarında başarılı olabilmelerini sağlamak amacıyla bütünlük bir eğitim anlayışını eğitim ve öğretim politikası olarak benimsemektedir.

#### **Araştırma ve Geliştirme Politikası**

Giresun Üniversitesi; ülkemizin teknolojik, ekonomik, sosyal ve kültürel alanlardaki rekabet gücüne ve kalkınmasına en yüksek düzeyde fayda sağlanmasını teminen belirlenen misyon ve vizyonu, temel değerleri başta olmak üzere kalite politikası ve stratejik planı ile öncelikli olarak bölgesel ve yerel ihtiyaçları dikkate alarak ulusal ve uluslararası düzeyde bilgi ve değer üretmeyi, araştırma yapmaya özendirme, AR-GE ve yenilikçi faaliyetlerini işbirliği ve etkileşim çerçevesinde teşvik ederek bu faaliyetlerin yaygınlaşmasının önünü açmayı, araştırma-geliştirme çıktılarını ve kazanımlarını

dikkate alarak araştırma kaynaklarını ve altyapısını sürekli olarak izleyerek geliştirmeyi araştırma ve geliştirme politikası olarak benimsemektedir.

### **Toplumsal Katkı Politikası**

Giresun Üniversitesi; eğitim-öğretim ve araştırma-geliştirme faaliyetlerini, ulusal, bölgesel ve yerel toplumun önceliklerine ve beklentilerine uygun olarak belirler. Üniversite, akademik ve idari birimlerinin yanı sıra araştırma ve uygulama merkezleri aracılığıyla toplumsal katkıyı dikkate alarak düzenlenen eğitimler, sosyal ve kültürel etkinlikler ile bu faaliyetlerin sonucunda ortaya çıkan katma değerleri tüm iç ve dış paydaşlarının gelişimine ve yararına sunan, toplumsal katkının gerçekleştirilmesinde sürekliliği esas alan, tüm bu faaliyetlerinde paydaşların görüş ve önerilerinin alınmasında geri bildirim mekanizmalarını kullanan, kültürel ve çevresel duyarlılığı gözetilen bir anlayışı toplumsal katkı politikası olarak benimsemektedir.

### **Yönetim Sistemi Politikası**

Giresun Üniversitesi; kurumsal bilgi üretimini ve kullanımını, kalite güvencesi sistemlerini destekleyen bilgi yönetim sistemi ve uygulamaları aracılığıyla yönetimin etkinliği, hesap verebilirlik ve kamuoyunu bilgilendirme hususlarını dikkate alarak etkili bir şekilde yürütmektedir. Bu doğrultuda tüm kaynaklarının etkinlik ve verimlilik odaklı kullanılmasındaki süreçleri titizlikle izleyen, kurumsal bilginin korunmasını ve güvenilirliğini güvence altına alan bir yönetim sistemi politikasını benimsemektedir.

### **Bilgi Güvenliği Politikası**

Üniversitemizin akademik eğitim, öğretim faaliyetleri ile idari faaliyetlerini ve bu faaliyetlerine ilişkin bilgi varlıklarını, bu varlıkların korunması amacıyla yürüttüğü bilgi güvenliği kapsamındaki ilgili iş süreçlerini kapsar. Bilgi Güvenliği Yönetim Sistemimiz, kapsamı dâhilindeki faaliyetlerimizin ISO 27001:2013 standardına uygun yürütülmesini garanti altına alır.

#### **ISO 27001:2013 Bilgi Güvenliği Yönetim Sistemi Politikamız;**

- Kendinin ve paydaşlarının bilgi varlıklarına güvenli bir şekilde erişim sağlamayı,
- Bilginin kullanılabilirliğini, bütünlüğünü ve gizliliğini korumayı,
- Kendisinin ve paydaşlarının bilgi varlıkları üzerinde oluşabilecek riskleri değerlendirmeyi ve yönetmeyi,
- Kurumun güvenilirliğini ve itibarını korumayı,
- Bilgi güvenliğinin ihlali durumunda gerekli görülen yaptırımları uygulamayı,
- Tabi olduğu ulusal/uluslararası düzenlemelerden, yasal ve ilgili mevzuat gereklerini yerine getirmekten, anlaşmalardan doğan yükümlülüklerini karşılamaktan, iç/dış paydaşlara yönelik kurumsal sorumluluklarından kaynaklanan bilgi güvenliği gereksinimlerini sağlamayı,
- İş/Hizmet sürekliliğine bilgi güvenliği tehditlerinin etkisini azaltmayı, işin sürekliliğini ve sürdürülebilirliğini sağlamayı,
- Kurulan kontrol altyapısı ile bilgi güvenliği seviyesini korumayı ve iyileştirmeyi taahhüt eder.

## B. AMAÇ VE HEDEFLER

Üniversitemizin 2020-2024 Stratejik Planında yer alan misyonu, vizyonu amaç ve hedefleri aşağıda yer almaktadır.

**Misyon:** Milli ve evrensel değerler ışığında, ülkemizin stratejik hedefleri doğrultusunda eğitim, bilim, sanat ve kültür alanlarında tüm çalışanlarının katılım ve destekleriyle çağdaş bilgi teknolojileri ve altyapı donanımlarını kullanarak; öz güveni yüksek, araştırmacı, girişimci ve çözüm üreten bireyler yetiştirmek; sosyal, kültürel ve ekonomik değerleri öne çıkararak yerel, bölgesel ve ulusal kalkınmaya, insan yaşamına, çevreye ve doğaya sürdürülebilir katkılar sunmaktır.

**Vizyon:** Çağdaş ve yenilikçi bilgi üretimine ulusal ve uluslararası düzeyde katkı sunabilen, bölgesinde birinci sırada tercih edilen uluslararası öneme sahip bir üniversite olmaktır.

**Tablo 28: Stratejik Amaçlar ve Hedefler**

STRATEJİK AMAÇ-1	Eğitim-öğretim Faaliyetlerini Güçlendirmek
HEDEF 1.1	Plan dönemi sonuna kadar öğrenci nicelik ve niteliğinin artırılması
HEDEF 1.2	Plan dönemi sonuna kadar yan dal ve çift ana dal programlarının niceliğinin ve niteliğinin artırılması
HEDEF 1.3	Plan dönemi sonuna kadar üniversitenin ulusal ve uluslararası düzeyde tercih edilebilirliğinin artırılması
STRATEJİK AMAÇ-2	Kalite Güvence Sistemi Çerçevesinde Kurumsal Kapasiteyi Güçlendirmek
HEDEF 2.1	Plan dönemi sonuna kadar Üniversiteye ilişkin memnuniyet oranlarının artırılması
HEDEF 2.2	Plan dönemi sonuna kadar akademik ve idari insan kaynaklarının niceliğinin artırılması
HEDEF 2.3	Plan dönemi sonuna kadar bilimsel faaliyetlerin artırılması
HEDEF 2.4	Plan dönemi sonuna kadar insan kaynaklarının niteliğinin artırılması
STRATEJİK AMAÇ-3	Bilimsel Araştırma ve Geliştirme Faaliyetlerini Güçlendirmek
HEDEF 3.1	Plan dönemi sonuna kadar disiplinler arası araştırma ve geliştirme faaliyetlerinin niceliğinin artırılması
HEDEF 3.2	Plan dönemi sonuna kadar araştırma projelerinin geliştirilmesi
HEDEF 3.3	Plan dönemi sonuna kadar Lisansüstü programları nitelik ve niceliğinin artırılması
HEDEF 3.4	Plan dönemi sonuna kadar üniversitemizin nitelikli ulusal bilimsel araştırma ve geliştirme faaliyetlerinin niceliğinin artırılması.
HEDEF 3.5	Plan dönemi sonuna kadar üniversitemizin nitelikli uluslararası bilimsel araştırma ve geliştirme faaliyetlerinin niceliğinin artırılması
STRATEJİK AMAÇ-4	Toplumsal Katkı Sağlayacak Hizmet ve Ürünleri Desteklemek
HEDEF 4.1	Plan dönemi sonuna kadar toplumsal katkı sağlayacak etkinliklerin nitelik ve niceliğini artırmak.
HEDEF 4.2	Plan dönemi sonuna kadar Toplum ile üniversite arasında iletişimi arttıracak etkinliklerin nicelik ve niteliğinin artırılması
HEDEF 4.3	Plan dönemi sonuna kadar girişimcilik faaliyetlerinin nicelik ve niteliğinin artırılması
STRATEJİK AMAÇ-5	Fiziki Mekân ve Teknolojik Altyapıyı Geliştirmek
HEDEF 5.1	Plan dönemi sonuna kadar fiziki mekan nicelik ve niteliğinin artırılması
HEDEF 5.2	Plan dönemi sonuna kadar teknolojik alt yapının nicelik ve niteliğinin artırılması
HEDEF 5.3	Plan dönemi sonuna kadar öğrenme kaynaklarının niceliğinin artırılması
HEDEF 5.4	Plan dönemi sonuna kadar TTO ve TEKNOPARK faaliyetlerinin nicelik ve niteliğinin artırılması



Tablo 29 : Alt Program Hedefleri ve Stratejik Plan İlişkisi

Kurum: GİRESUN ÜNİVERSİTESİ			
Yıl: 2023			
PROGRAM ADI	ALT PROGRAM ADI	ALT PROGRAM HEDEFLERİ	İLİŞKİLİ OLDUĞU STRATEJİK AMAÇ
ARAŞTIRMA, GELİŞTİRME VE YENİLİK	ARAŞTIRMA ALTYAPILARI	Ülkemizin bilgi birikiminin artırılmasına ve teknolojik gelişimine katkıda bulunmak üzere yükseköğretim kurumlarında araştırma altyapılarının kurulması ve kapasitelerinin güçlendirilmesi	Eğitim-öğretim faaliyetlerini güçlendirmek Kalite güvence sistemi çerçevesinde kurumsal kapasiteyi güçlendirmek Bilimsel araştırma ve geliştirme faaliyetlerini güçlendirmek Fiziki mekan ve teknolojik altyapıyı geliştirmek
	YÜKSEKÖĞRETİMDE BİLİMSEL ARAŞTIRMA VE GELİŞTİRME	Yükseköğretim kurumlarında inovasyon amaçlı bilimsel çalışmaların artırılması	Eğitim-öğretim faaliyetlerini güçlendirmek Bilimsel araştırma ve geliştirme faaliyetlerini güçlendirmek Fiziki mekan ve teknolojik altyapıyı geliştirmek
HAYAT BOYU ÖĞRENME	YÜKSEKÖĞRETİM KURUMLARI SÜREKLİ EĞİTİM FAALİYETLERİ	Toplumun tüm kesimlerine ihtiyaç duyduğu alanlarda eğitimler verilmesi, kamu kurum ve kuruluşları, özel sektör ve uluslararası kuruluşlarla işbirliğinin gelişmesine katkıda bulunulması	Eğitim-öğretim faaliyetlerini güçlendirmek Toplumsal katkı sağlayacak hizmet ve ürünleri desteklemek
TEDAVİ EDİCİ SAĞLIK	TEDAVİ HİZMETLERİ	Tedavi edici sağlık hizmetinin erişilebilir ve etkili olarak sunulmasının sağlanması	Toplumsal katkı sağlayacak hizmet ve ürünleri desteklemek
YÜKSEKÖĞRETİM	ÖĞRETİM ELEMENLARINA SAĞLANAN BURS VE DESTEKLER	Alanında yetkin, araştırmacı, bilgi üreten ve aktaran akademisyenler yetiştirilmesi	Eğitim-öğretim faaliyetlerini güçlendirmek Bilimsel araştırma ve geliştirme faaliyetlerini güçlendirmek
	ÖN LİSANS EĞİTİMİ, LİSANS EĞİTİMİ VE LİSANSÜSTÜ EĞİTİM	Mesleki yeterlilik sahibi ve gelişime açık mezunlar yetiştirilmesi	Eğitim-öğretim faaliyetlerini güçlendirmek Bilimsel araştırma ve geliştirme faaliyetlerini güçlendirmek Toplumsal katkı sağlayacak hizmet ve ürünleri desteklemek
	YÜKSEKÖĞRETİMDE ÖĞRENCİ YAŞAMI	Yükseköğretim öğrencilerine sunulan beslenme ve barınma hizmetlerinin kalitesinin artırılması; öğrencilerin kişisel ve sosyal gelişimi desteklenerek yaşam kalitesinin yükseltilmesi	Eğitim-öğretim faaliyetlerini güçlendirmek Toplumsal katkı sağlayacak hizmet ve ürünleri desteklemek

### C. İDARE PERFORMANS BİLGİSİ

Üniversitemiz; 2024 yılı Performansı “Araştırma Geliştirme ve Yenilik, Tedavi Edici Sağlık, Yükseköğretim, Yönetim ve Destek Programı” olmak üzere dört program, “Araştırma Alt Yapıları, Yükseköğretimde Bilimsel Araştırma ve Geliştirme, Tedavi Hizmetleri, Ön lisans Eğitimi, Lisans eğitimi ve Lisansüstü Eğitim, Yükseköğretimde Öğrenci Yaşamı, Teftiş, Denetim ve Danışmanlık Hizmetleri, Üst Yönetim, İdari ve Mali Hizmetler” başlıklarında yedi alt program ve bu programları hayata geçirecek yirmi sekiz faaliyet ve kırk yedi alt faaliyetten oluşmaktadır.

### GİRESUN ÜNİVERSİTESİ PERFORMANS BİLGİSİ

<b>Bütçe Yılı:</b>	2024
<b>Program Adı:</b>	ARAŞTIRMA, GELİŞTİRME VE YENİLİK
<b>Alt Program Adı:</b>	YÜKSEKÖĞRETİMDE BİLİMSEL ARAŞTIRMA VE GELİŞTİRME
<b>Gereğe ve Açıklamalar</b>	Giresun Üniversitesinin 2020-2024 Dönemi Stratejik Planı, 11. Kalkınma Planı, Üniversiteyi ilgilendiren mevzuat, ulusal ve bölgesel strateji belgeleri ile uyumlu olması dikkate alınarak hazırlanmıştır. Stratejik Plan için belirlenen beş amaç arasında " Bilimsel araştırma ve geliştirme faaliyetlerini güçlendirmek" amacı da yer almaktadır. Giresun Üniversitesi Teknoloji Transfer Ofisinin kurulumu 2018 yılında, Teknokent kurulumu 2019 yılında tamamlanmıştır. Araştırma faaliyetleri Stratejik Planda yer verilen amaçlar ve mevzuatta ifade edilen hükümler kapsamında yürütülecektir.

#### Alt Program Hedefi:

Yükseköğretim kurumlarında <b>inovasyon amaçlı bilimsel çalışmaların artırılması</b>
--

#### Performans Göstergeleri

Performans Göstergesi	Ölçü Birimi	2022	2023 Planlanan	2023 YS Gerç. Tahmini	2024 Hedef	2025 Tahmin	2026 Tahmin
1- Ar-ge'ye harcanan bütçenin toplam bütçeye oranı	Oran	0,22	0,32	0,32	0,32	0,33	0,34

#### Göstergeye İlişkin Açıklama:

Araştırma geliştirme faaliyetlerinin toplam bütçe içerisindeki oranının takip edilmesi amaçlanmaktadır.

#### Hesaplama Yöntemi:

Strateji Geliştirme Daire Başkanlığı tarafından e- bütçe verileri kullanılarak ar-ge harcamalarının toplam bütçeye bölünmesi ile hesaplanmaktadır.

#### Verinin Kaynağı:

Strateji Geliştirme Daire Başkanlığı

#### Sorumlu İdare:

Strateji Geliştirme Daire Başkanlığı

Performans Göstergesi	Ölçü Birimi	2022	2023 Planlanan	2023 YS Gerç. Tahmini	2024 Hedef	2025 Tahmin	2026 Tahmin
2- Ar-ge sonucu ortaya çıkan ürünlere ilişkin alınan patent sayısı	Oran	0	0	0	0	1	1

#### Göstergeye İlişkin Açıklama:

Ar-ge sonucu ortaya çıkan ürünlere ilişkin alınan patent sayısı belirlenmektedir.

#### Hesaplama Yöntemi:

Teknoloji Transfer Ofisi ve Araştırma Merkezleri tarafından gönderilen verilerin toplanması ile elde edilmektedir.

#### Verinin Kaynağı:

Teknoloji Transfer Ofisi – Araştırma Merkezleri

#### Sorumlu İdare:

Teknoloji Transfer Ofisi – Araştırma Merkezleri

Performans Göstergesi	Ölçü Birimi	2022	2023 Planlanan	2023 YS Gerç. Tahmini	2024 Hedef	2025 Tahmin	2026 Tahmin
3- Ar-ge sonucu ticarileştirilen ürün sayısı	Oran	0	0	0	0	1	1

**Göstergeye İlişkin Açıklama:** Araştırma-Geliştirme sonucu ticarileştirilen ürün sayısının belirlenmesi hedeflenmektedir.

**Hesaplama Yöntemi:** Teknoloji Transfer Ofisi ve Araştırma Merkezleri tarafından gönderilen verilerin toplanması ile elde edilmektedir.

**Verinin Kaynağı:** Teknoloji Transfer Ofisi – Araştırma Merkezleri  
**Sorumlu İdare:** Teknoloji Transfer Ofisi – Araştırma Merkezleri

Performans Göstergesi	Ölçü Birimi	2022	2023 Planlanan	2023 YS Gerç. Tahmini	2024 Hedef	2025 Tahmin	2026 Tahmin
4- Araştırma merkezleri gelir miktarı	TL	1.995.600,98	1.500.000	2.200.000	2.500.000	2.750.000	3.000.000

**Göstergeye İlişkin Açıklama:** Bu gösterge ile Araştırma Merkezlerinin gelirlerinin artırılması, izlenmesi ve değerlendirilme yapılmasına imkan sağlanması amaçlanmaktadır.

**Hesaplama Yöntemi:** Döner Sermaye İşletme Müdürlüğü tarafından gönderilen araştırma merkezlerine ait gelirlerin toplamı

**Verinin Kaynağı:** Döner Sermaye İşletme Müdürlüğü  
**Sorumlu İdare:** Döner Sermaye İşletme Müdürlüğü

Performans Göstergesi	Ölçü Birimi	2022	2023 Planlanan	2023 YS Gerç. Tahmini	2024 Hedef	2025 Tahmin	2026 Tahmin
5- Araştırma Merkezlerinin sanayi ile yaptığı proje sayısı	Sayı	0	0	0	0	0	0

**Göstergeye İlişkin Açıklama:** Araştırma Merkezlerinin sanayi ile yaptığı proje sayısının belirlenmesi hedeflenmektedir.

**Hesaplama Yöntemi:** Araştırma Merkezlerinin sanayi ile yaptığı proje sayısının toplanması yöntemi ile elde edilmektedir.

**Verinin Kaynağı:** Teknoloji Transfer Ofisi – Araştırma Merkezleri  
**Sorumlu İdare:** Teknoloji Transfer Ofisi – Araştırma Merkezleri

Performans Göstergesi	Ölçü Birimi	2022	2023 Planlanan	2023 YS Gerç. Tahmini	2024 Hedef	2025 Tahmin	2026 Tahmin
6- BAP kapsamında desteklenen araştırma projeleri sayısı	Sayı	55	80	55	70	90	100

**Göstergeye İlişkin Açıklama:** Bu gösterge ile BAP kapsamında desteklenen araştırma projeleri sayısının izlenmesi amaçlanmaktadır.

**Hesaplama Yöntemi:** BAP koordinatörlüğü tarafından destek verilen proje sayısı toplamı

**Verinin Kaynağı:** Bilimsel Araştırma Projeleri Koordinatörlüğü (BAP)  
**Sorumlu İdare:** Bilimsel Araştırma Projeleri Koordinatörlüğü (BAP)

Performans Göstergesi	Ölçü Birimi	2022	2023 Planlanan	2023 YS Gerç. Tahmini	2024 Hedef	2025 Tahmin	2026 Tahmin
7- Öğretim elemanı başına düşen ar-ge proje sayısı	Sayı	0,71	0,26	0,17	0,43	0,60	0,85

**Göstergeye İlişkin Açıklama:** Öğretim Elemanı Başına Düşen Ar-Ge Proje Sayısı Takip Edilmek İstenmektedir.

**Hesaplama Yöntemi:** Ar-Ge Projesi Sayısı/Öğretim Elemanı

**Verinin Kaynağı:** Bilimsel Araştırma Projeleri Koordinasyonu Birimi (BAP)-Personel Daire Başkanlığı  
**Sorumlu İdare:** Bilimsel Araştırma Projeleri Koordinasyonu Birimi (BAP)-Personel Daire Başkanlığı

Performans Göstergesi	Ölçü Birimi	2022	2023 Planlanan	2023 YS Gerç. Tahmini	2024 Hedef	2025 Tahmin	2026 Tahmin
8- Patent, faydalı model ve endüstriyel tasarım başvuru sayısı	Sayı	0	0	2	2	3	3

**Göstergeye İlişkin Açıklama:** Patent, faydalı model ve endüstriyel tasarım başvuru sayısının belirlenmesi hedeflenmektedir.  
**Hesaplama Yöntemi:** Teknoloji Transfer Ofisi – Araştırma Merkezlerinin bu göstergede verdiği veriler toplanarak elde edilmektedir.

**Verinin Kaynağı:** Teknoloji Transfer Ofisi – Araştırma Merkezleri

**Sorumlu İdare:** Teknoloji Transfer Ofisi – Araştırma Merkezleri

Performans Göstergesi	Ölçü Birimi	2022	2023 Planlanan	2023 YS Gerç. Tahmini	2024 Hedef	2025 Tahmin	2026 Tahmin
9- Ulusal ve uluslararası kuruluşlar tarafından desteklenen ar-ge projesi sayısı	Sayı	0	0	3	3	4	5

**Göstergeye İlişkin Açıklama:** Ulusal ve uluslararası kuruluşlar tarafından desteklenen ar-ge projesi sayısının belirlenmesi hedeflenmektedir.  
**Hesaplama Yöntemi:** Teknoloji Transfer Ofisi ile Araştırma Merkezlerinin bu göstergede verdiği veriler toplanarak elde edilmektedir.  
**Verinin Kaynağı:** Teknoloji Transfer Ofisi- Araştırma Merkezleri  
**Sorumlu İdare:** Teknoloji Transfer Ofisi- Araştırma Merkezleri

Performans Göstergesi	Ölçü Birimi	2022	2023 Planlanan	2023 YS Gerç. Tahmini	2024 Hedef	2025 Tahmin	2026 Tahmin
10- Uluslararası endekslerde yer alan bilimsel yayın sayısı	Sayı	380	450	280	300	320	340

**Göstergeye İlişkin Açıklama:** Bu gösterge ile uluslararası endekslerde yer alan bilimsel yayın sayısının takip edilmesi ve değerlendirilmesi amaçlanmaktadır.  
**Hesaplama Yöntemi:** Yıl içerisinde uluslararası endekslerde yer alan bilimsel yayınların toplam değeri  
**Verinin Kaynağı:** Kütüphane ve Dokümantasyon Daire Başkanlığı  
**Sorumlu İdare:** Kütüphane ve Dokümantasyon Daire Başkanlığı

#### Alt Program Kapsamında Yürütülecek Faaliyet Maliyetleri

Faaliyetler	2023 Bütçe	2023 Harcama Haziran	2024 Bütçe	2025 Tahmin	2026 Tahmin
<b>Yükseköğretim Kurumları Temel Araştırma Hizmetleri</b>	<b>6.595.000</b>	<b>527.420</b>	<b>6.595.000</b>	<b>7.254.500</b>	<b>7.979.950</b>
Bütçe İçi	0	0	0	0	0
Bütçe Dışı	6.595.000	527.420	6.595.000	7.254.500	7.979.950
<b>Yükseköğretim Kurumlarının Bilimsel Araştırma Projeleri</b>	<b>1.737.855</b>	<b>668.916</b>	<b>4.330.000</b>	<b>3.820.000</b>	<b>4.450.000</b>
Bütçe İçi	1.632.000	0	3.530.000	3.020.000	3.650.000
Bütçe Dışı	105.855	668.916	800.000	800.000	800.000
<b>T O P L A M</b>	<b>8.332.855</b>	<b>1.196.336</b>	<b>10.925.000</b>	<b>11.074.500</b>	<b>12.429.950</b>
Bütçe İçi	1.632.000	0	3.530.000	3.020.000	3.650.000
Bütçe Dışı	6.700.855	1.196.336	7.395.000	8.054.500	8.779.950

#### Faaliyetlere İlişkin Açıklamalar: Yükseköğretim Kurumlarının Bilimsel Araştırma Projeleri

2547 sayılı Yükseköğretim Kanunu'nun 4'üncü maddesinin birinci fıkrasının (c) bendi kapsamında akademik birimler tarafından yürütülen TÜBİTAK, SAN-TEZ, AB ve BAP gibi bilimsel araştırma projeleri, faaliyetin kapsamını oluşturmaktadır. Üniversitemiz Bilimsel Araştırma Komisyonu tarafından desteklenen projeler özel bütçe içerisinde bilimsel araştırma projeleri için ayrılan ve proje özel hesabına aktarılarak kullanılan kaynak, bütçe içerisinde gösterilmiştir. Ayrıca ilgili mevzuatı gereği proje özel hesaplarında takip edilen TÜBİTAK projeleri kapsamında yürütülen araştırma projeleri bütçe dışı kaynak olarak özel hesap kısmında maliyetlendirilmiştir. Etkin işleyen bir araştırma ve yenilik ekosistemi oluşturularak bilgi üretme ve kullanma kapasitesinin geliştirilmesi amaçlanarak yüksek katma değerli ürün ve hizmetleri destekleyici nitelikteki çalışmalar bu faaliyet altında yürütülecektir.

<b>Alt Program Adı:</b>	ARAŞTIRMA ALTYAPILARI
<b>Gereke ve Açıklamalar</b>	Üniversitemizde "Araştırma Altyapıları " alt programı, 11. Kalkınma Planı, 2547 Sayılı Kanun, 5018 sayılı Kanun ile belirlenen kurallar ve Üniversitemizin 2020-2024 Dönemi Stratejik Planında yer alan "Bilimsel araştırma ve geliştirme faaliyetlerini güçlendirmek" amacını gerçekleştirmek üzere yürütülmektedir. Bu bağlamda Giresun Üniversitesinin Bölgesel Misyon Farklılaşması "Fındık" olarak belirlenmiş ve "DKH- Sosyal Sektöründe 2023 Yılı için 3.000.000₺ bütçeli proje Araştırma Alt Yapılarının Güçlendirilmesi Alt Programı çerçevesinde "- Araştırma altyapısı projesi

tamamlanma oranı" performans göstergesi ile izlenecektir.

#### Alt Program Hedefi:

Ülkemizin bilgi birikiminin artırılmasına ve teknolojik gelişimine katkıda bulunmak üzere yükseköğretim kurumlarında araştırma altyapılarının kurulması ve kapasitelerinin güçlendirilmesi

Performans Göstergesi	Ölçü Birimi	2022	2023 Planlanan	2023 YS Gerç. Tahmini	2024 Hedef	2025 Tahmin	2026 Tahmin
1- Araştırma altyapısı projesi tamamlanma oranı	Oran	0	1	0	1	1	1

#### Göstergeye İlişkin Açıklama:

Projeler İçerisinde Tamamlanan Projelerin Sayısı Ve Oranının Takip Edilmesi Amaçlanmaktadır.

#### Hesaplama Yöntemi:

-İlgili Yıl İçerisinde Toplam Araştırma Alt Yapı Projesinin O Yıl İçerisinde Tamamlanan Alt Yapı Projesine Bölünmesi İle Elde Edilir.

#### Verinin Kaynağı:

Bilimsel Araştırma Projeleri Koordinasyon Birimi

#### Sorumlu İdare:

Bilimsel Araştırma Projeleri Koordinasyon Birimi

Faaliyetler	2023 Bütçe	2023 Harcama Haziran	2024 Bütçe	2025 Tahmin	2026 Tahmin
<b>Yükseköğretim Kurumları Araştırma Altyapısı Kurulması ve Geliştirilmesi</b>	<b>3.000.000</b>	<b>0</b>	<b>5.000.000</b>	<b>6.154.000</b>	<b>6.978.000</b>
Bütçe İçi	3.000.000	0	5.000.000	6.154.000	6.978.000
Bütçe Dışı	0	0	0	0	0
<b>T O P L A M</b>	<b>3.000.000</b>	<b>0</b>	<b>5.000.000</b>	<b>6.154.000</b>	<b>6.978.000</b>
Bütçe İçi	3.000.000	0	5.000.000	6.154.000	6.978.000
Bütçe Dışı	0	0	0	0	0

#### Faaliyetlere İlişkin Açıklamalar:

#### Yükseköğretim Kurumları Araştırma Altyapısı Kurulması ve Geliştirilmesi

Üniversitemiz 2022-2024 Stratejik Planı doğrultusunda Bölgesel Misyon Farklılaşması Fındık olarak belirlenmiştir. Bu bağlamda DHK- Sosyal Sektöründen Fındık İhtisaslaşma Projesi hazırlanmış olup, 2023 yılında 3.000.000 TL bütçeli proje "Proje Tamamlama sayısı" performans göstergesi ile takip edilecektir.

Üniversitemiz araştırma merkezlerinden Merkezi Araştırma Laboratuvarı Uygulama ve Araştırma Merkezi (GRÜMLAB) ile Türkçe ve Yabancı Dil Uygulama ve Araştırma Merkezi (TÖMER)'in yürüttüğü faaliyetler döner sermaye bütçesi dâhilindedir. Bu merkezlerin maliyetleri bütçe dışı kaynak olarak döner sermayede gösterilmiş olup Üniversitemizde Araştırma Altyapısı hizmetleri 2547 sayılı Yükseköğretim Kanunu çerçevesinde yürütülecektir.

<b>Bütçe Yılı:</b>	2024
<b>Program Adı:</b>	HAYAT BOYU ÖĞRENME
<b>Alt Program Adı:</b>	YÜKSEKÖĞRETİM KURUMLARI SÜREKLİ EĞİTİM FAALİYETLERİ
<b>Gereççe ve Açıklamalar</b>	Üniversitemizde "Hayat Boyu Öğrenme" programı, 11. Kalkınma Planı, 2547 sayılı Kanun, 5018 sayılı Kanun ile belirlenen kurallar ve Üniversitemizin 2020-2024 Dönemi Stratejik Planında yer alan "Toplumsal katkı sağlayacak hizmetler ve ürünleri desteklemek" amacı kapsamında yürütülecektir.

#### Alt Program Hedefi:

Toplumun tüm kesimlerine ihtiyaç duyduğu alanlarda eğitimler verilmesi, kamu kurum ve kuruluşları, özel sektör ve uluslararası kuruluşlarla işbirliğinin gelişmesine katkıda bulunulması

#### Performans Göstergeleri

Performans Göstergesi	Ölçü Birimi	2022	2023 Planlanan	2023 YS Gerç. Tahmini	2024 Hedef	2025 Tahmin	2026 Tahmin
1- Dezavantajlı gruplara yönelik sosyal entegrasyon ve kapsayıcılığa ilişkin yapılan faaliyet sayısı	Sayı	24	40	26	40	45	50

**Göstergeye İlişkin Açıklama:** Bu gösterge ile dezavantajlı gruplara yönelik sosyal entegrasyon ve kapsayıcılığının geliştirilmesine yönelik faaliyet sayısının artırılması, yürütülen bu faaliyetlerle dezavantajlı grupların sosyalleşmesi amaçlanmaktadır.

**Hesaplama Yöntemi:** Dezavantajlı gruplar için düzenlenen faaliyetlerin toplamı

**Verinin Kaynağı:** Sağlık Kültür ve Spor Daire Başkanlığı, Akademik Birimler, Araştırma Merkezleri

**Sorumlu İdare:** Sağlık Kültür ve Spor Daire Başkanlığı, Akademik Birimler, Araştırma Merkezleri

Performans Göstergesi	Ölçü Birimi	2022	2023 Planlanan	2023 YS Gerç. Tahmini	2024 Hedef	2025 Tahmin	2026 Tahmin
2- Eğitim programlarına başvuran kişi sayısı	Sayı	80	50	80	80	80	80

**Göstergeye İlişkin Açıklama:** Sürekli Eğitim Araştırma ve Uygulama Merkezi (GÜSEM) tarafından mesleki eğitime ilişkin verilen sertifika programlarına katılmak için yapılan başvuru sayıları dikkate alınmaktadır.

**Hesaplama Yöntemi:** Sürekli Eğitim Araştırma ve Uygulama Merkezi tarafından düzenlenen eğitimlere yapılan başvuru sayısı

**Verinin Kaynağı:** Giresun Üniversitesi Sürekli Eğitim Araştırma ve Uygulama Merkezi (GÜSEM)

**Sorumlu İdare:** Giresun Üniversitesi Sürekli Eğitim Araştırma ve Uygulama Merkezi (GÜSEM)

Performans Göstergesi	Ölçü Birimi	2022	2023 Planlanan	2023 YS Gerç. Tahmini	2024 Hedef	2025 Tahmin	2026 Tahmin
3- Mezunlara yönelik gerçekleştirilen faaliyet sayısı	Sayı	21	30	13	25	27	30

**Göstergeye İlişkin Açıklama:** Üniversitemizde mezunlara yönelik faaliyetlerin (fuar, söyleşi, seminer vb.) takip edilerek değerlendirilmesi ve gerçekleştirilen faaliyet sayısının artırılması hedeflenmektedir.

**Hesaplama Yöntemi:** Akademik birimler tarafından gerçekleştirilen etkinlikler toplamı

**Verinin Kaynağı:** Akademik birimler

**Sorumlu İdare:** Akademik birimler

Performans Göstergesi	Ölçü Birimi	2022	2023 Planlanan	2023 YS Gerç. Tahmini	2024 Hedef	2025 Tahmin	2026 Tahmin
4- Sürekli Eğitim Merkezi (SEM) ve Dil Merkezi (DİLMER) tarafından mesleki eğitime yönelik verilen sertifika sayısı	Sayı	30	65	44	50	50	50

**Göstergeye İlişkin Açıklama:** Bu gösterge ile Sürekli Eğitim Uygulama ve Araştırma Merkezi tarafından "mesleki eğitime yönelik" verilen sertifika sayısının artırılması ve bu kapsamda değerlendirme yapılması amaçlanmaktadır.

**Hesaplama Yöntemi:** Sürekli Eğitim Araştırma ve Uygulama Merkezi tarafından verilen sertifikaların toplamı

**Verinin Kaynağı:** Giresun Üniversitesi Sürekli Eğitim Araştırma ve Uygulama Merkezi (GÜSEM), Türkçe ve Yabancı Dil Uygulama ve Araştırma Merkezi

**Sorumlu İdare:** Giresun Üniversitesi Sürekli Eğitim Araştırma ve Uygulama Merkezi (GÜSEM), Türkçe ve Yabancı Dil Uygulama ve Araştırma Merkezi

Performans Göstergesi	Ölçü Birimi	2022	2023 Planlanan	2023 YS Gerç. Tahmini	2024 Hedef	2025 Tahmin	2026 Tahmin
5- Tamamlanan sosyal sorumluluk projeleri sayısı	Sayı	48	35	18	30	32	35

**Göstergeye İlişkin Açıklama:** Bu gösterge ile Üniversitemizde yürütülen sosyal sorumluluk projelerinin takibi amaçlanmaktadır.

**Hesaplama Yöntemi:** Akademik Birimler, Araştırma Merkezleri, Sağlık Kültür ve Spor Daire Başkanlığından alınan verilerin toplanması sonucu hesaplanmaktadır.

**Verinin Kaynağı:** Akademik Birimler, Araştırma Merkezleri, Sağlık Kültür ve Spor Daire Başkanlığı

**Sorumlu İdare:** Akademik Birimler, Araştırma Merkezleri, Sağlık Kültür ve Spor Daire Başkanlığı

Performans Göstergesi	Ölçü Birimi	2022	2023 Planlanan	2023 YS Gerç. Tahmini	2024 Hedef	2025 Tahmin	2026 Tahmin
6- Üniversitenin çevrecilik alanlarında aldığı ödül sayısı	Sayı	0	9	0	0	0	0

**Göstergeye İlişkin Açıklama:** Çevrecilik alanında alınan ödül sayıları toplamını ifade etmektedir.

**Hesaplama Yöntemi:** Çevrecilik alanında alınan ödüllerin sayısı

**Verinin Kaynağı:** Akademik Birimler, Araştırma Merkezleri

**Sorumlu İdare:** Akademik Birimler, Araştırma Merkezleri

## Alt Program Kapsamında Yürütülecek Faaliyet Maliyetleri

Faaliyetler	2023 Bütçe	2023 Harcama Haziran	2024 Bütçe	2025 Tahmin	2026 Tahmin
<b>Toplum Hizmetine Sunulan Eğitim Programları, Kurs ve Seminerler</b>	<b>1.715.000</b>	<b>18.834</b>	<b>1.715.000</b>	<b>1.886.500</b>	<b>2.075.150</b>
Bütçe İçi	0	0	0	0	0
Bütçe Dışı	1.715.000	18.834	1.715.000	1.886.500	2.075.150
<b>T O P L A M</b>	<b>1.715.000</b>	<b>18.834</b>	<b>1.715.000</b>	<b>1.886.500</b>	<b>2.075.150</b>
Bütçe İçi	0	0	0	0	0
Bütçe Dışı	1.715.000	18.834	1.715.000	1.886.500	2.075.150

## Faaliyetlere İlişkin Açıklamalar:

## Toplum Hizmetine Sunulan Eğitim Programları, Kurs ve Seminerler

Üniversitemizde hayat boyu öğrenmeyi destekleyici faaliyetler, 2547 sayılı Kanun kapsamında bireysel ve toplumsal nitelik ve yetkinlik düzeylerinin yükseltilmesine katkı sağlamak amacıyla, toplumun ihtiyaç duyduğu alanlarda eğitimler verilmesi yoluyla bu faaliyet altında izlenecektir. Sürekli Eğitim Uygulama ve Araştırma Merkezinin (GÜSEM) maliyetleri bütçe dışı kaynak olarak döner sermaye altında gösterilmektedir.

<b>Bütçe Yılı:</b>	2024
<b>Program Adı:</b>	TEDAVİ EDİCİ SAĞLIK
<b>Alt Program Adı:</b>	TEDAVİ HİZMETLERİ
<b>Gereççe ve Açıklamalar</b>	Üniversitemizde sağlık hizmetleri Sağlık Bakanlığı ile imzalanan afiliasyon protokolü kapsamında yürütülmektedir. Sağlık Uygulama ve Araştırma Merkezi Müdürlüğünün personel ve genel yönetim giderleri kapsamında yaptığı harcamalar bu program altında izlenecektir. Üniversitemiz Ağız ve Diş Sağlığı Uygulama ve Araştırma Merkezi Hastanesi 2022 yılında kurulmuş olup 2023 yılında hasta kabulüne başlamıştır.

## Alt Program Hedefi:

Tedavi edici sağlık hizmetinin erişilebilir ve etkili olarak sunulmasının sağlanması

## Alt Program Kapsamında Yürütülecek Faaliyet Maliyetleri

Faaliyetler	2023 Bütçe	2023 Harcama Haziran	2024 Bütçe	2025 Tahmin	2026 Tahmin
<b>Ağız ve Diş Sağlığı Hizmetleri</b>	<b>10.000.000</b>	<b>1.290.584</b>	<b>10.000.000</b>	<b>12.309.000</b>	<b>13.956.000</b>
Bütçe İçi	10.000.000	1.290.584	10.000.000	12.309.000	13.956.000
Bütçe Dışı	0	0	0	0	0
<b>Üniversite Genel Hastane Hizmetleri</b>	<b>19.668.000</b>	<b>11.943.074</b>	<b>66.240.000</b>	<b>113.915.000</b>	<b>156.230.000</b>
Bütçe İçi	19.668.000	11.943.074	66.240.000	113.915.000	156.230.000
Bütçe Dışı	0	0	0	0	0
<b>T O P L A M</b>	<b>29.668.000</b>	<b>13.233.658</b>	<b>76.240.000</b>	<b>126.224.000</b>	<b>170.186.000</b>
Bütçe İçi	29.668.000	13.233.658	76.240.000	126.224.000	170.186.000
Bütçe Dışı	0	0	0	0	0

## Faaliyetlere İlişkin Açıklamalar:

## Ağız ve Diş Sağlığı Hizmetleri

Bu programa bağlı faaliyetler Üniversitemiz Ağız ve Diş Sağlığı Uygulama ve Araştırma Merkezi tarafından yürütülecektir.

**Dış Hekimliği Hastanesi Tarafından Yapılacak Taban Ödeme**

Yükseköğretim Kurumlarında Döner Sermaye Gelirlerinden Yapılacak Ek Ödemenin Dağıtılmasında Uygulanacak Usul ve Esaslara İlişkin Yönetmelikte Değişiklik Yapılmasına Dair Yönetmelik'in 3. maddesinin (b) fıkrası gereği Üniversitemiz Dış Hekimliği Fakültesinde görev yapmakta olan personele yapılan taban ödeme bu faaliyet altında izlenecektir.

**Üniversite Genel Hastane Hizmetleri**

Üniversitemizde sağlık hizmetleri Sağlık Bakanlığı ile imzalanan afilyasyon protokolü kapsamında yürütülmektedir. Ancak Sağlık Uygulama ve Araştırma Merkezi Müdürlüğünde istihdam edilen 657 sayılı Kanuna tabi 4-a ve 4-b'li personelin maaş ve Sosyal Güvenlik Kurumuna Devlet Primi Giderleri ile Merkez Müdürlüğü'nün genel yönetim giderleri kapsamında yapılan harcamaları bu program altında izlenecektir.

<b>Bütçe Yılı:</b>	2024
<b>Program Adı:</b>	YÜKSEKÖĞRETİM
<b>Alt Program Adı:</b>	ÖN LİSANS EĞİTİMİ, LİSANS EĞİTİMİ VE LİSANSÜSTÜ EĞİTİM
<b>Gereke ve Açıklamalar</b>	Giresun Üniversitesi 2020-2024 Dönemi Stratejik Planı, 11. Kalkınma planı, 2023 ülke vizyonu incelenerek Üniversiteyi ilgilendiren mevzuat, ulusal ve bölgesel strateji belgeleri ile uyumlu olması dikkate alınarak hazırlanmıştır. Bu bağlamda, Üniversitemizde "Ön lisans eğitimi, lisans eğitimi ve lisansüstü eğitim" 2547 sayılı Yükseköğretim Kanunu, 5018 sayılı Kamu Mali Yönetimi ve Kontrol Kanunu ve Üniversitemizin 2020-2024 Dönemi Stratejik Planında yer alan amaçlar doğrultusunda bu alt programda yürütülecektir.

**Alt Program Hedefi:**

Mesleki yeterlilik sahibi ve gelişime açık mezunlar yetiştirilmesi

**Performans Göstergeleri**

Performans Göstergesi	Ölçü Birimi	2022	2023 Planlanan	2023 YS Gerç. Tahmini	2024 Hedef	2025 Tahmin	2026 Tahmin
1- Doktora eğitimini tamamlayanların sayısı	Sayı	28	20	21	24	27	31

**Göstergeye İlişkin Açıklama:** İlgili yılda doktora programlarından mezun olan öğrenci sayısını ifade etmektedir.  
**Hesaplama Yöntemi:** Enstitülerden alınan veriler neticesinde mezun olan doktora öğrencisi sayısı  
**Verinin Kaynağı:** Sosyal Bilimler Enstitüsü, Fen Bilimleri Enstitüsü ve Sağlık Bilimleri Enstitüsü  
**Sorumlu İdare:** Sosyal Bilimler Enstitüsü, Fen Bilimleri Enstitüsü ve Sağlık Bilimleri Enstitüsü

Performans Göstergesi	Ölçü Birimi	2022	2023 Planlanan	2023 YS Gerç. Tahmini	2024 Hedef	2025 Tahmin	2026 Tahmin
2- Eğitim bilimleri kontenjan doluluk oranı	Oran	92,24	92,24	95,00	95,00	95,00	95,00

**Göstergeye İlişkin Açıklama:** Bu gösterge ile eğitim bilimleri kontenjan doluluk oranının takibi amaçlanmaktadır.  
**Hesaplama Yöntemi:** Eğitim bilimleri alanlarına kayıt yaptıran öğrenci sayısı/ Bu bölümlerdeki toplam kontenjan sayısı  
**Verinin Kaynağı:** Öğrenci İşleri Daire Başkanlığı  
**Sorumlu İdare:** Öğrenci İşleri Daire Başkanlığı

Performans Göstergesi	Ölçü Birimi	2022	2023 Planlanan	2023 YS Gerç. Tahmini	2024 Hedef	2025 Tahmin	2026 Tahmin
3- Eğitimin program süresinde bitirilme oranı	Oran	56,65	56,65	76,14	76,14	76,14	76,14

**Göstergeye İlişkin Açıklama:** Bu gösterge ile eğitim programlarını süresinde bitiren öğrencilerin oranının izlenmesi amaçlanmaktadır.  
**Hesaplama Yöntemi:** Öğrenim süresi içinde mezun olan öğrenci sayısı/ Toplam öğrenci sayısı  
**Verinin Kaynağı:** Öğrenci İşleri Daire Başkanlığı  
**Sorumlu İdare:** Öğrenci İşleri Daire Başkanlığı

Performans Göstergesi	Ölçü Birimi	2022	2023 Planlanan	2023 YS Gerç. Tahmini	2024 Hedef	2025 Tahmin	2026 Tahmin
4- Fen bilimleri kontenjan doluluk oranı	Oran	73,33	73,33	86,76	91,27	94,92	98,71



**Göstergeye İlişkin Açıklama:** Bu gösterge ile fen bilimleri kontenjan doluluk oranının takibi amaçlanmaktadır.  
**Hesaplama Yöntemi:** Fen bilimleri alanlarına kayıt yaptıran öğrenci sayısı/ Bu bölümlerdeki toplam kontenjan sayısı  
**Verinin Kaynağı:** Öğrenci İşleri Daire Başkanlığı  
**Sorumlu İdare:** Öğrenci İşleri Daire Başkanlığı

Performans Göstergesi	Ölçü Birimi	2022	2023 Planlanan	2023 YS Gerç. Tahmini	2024 Hedef	2025 Tahmin	2026 Tahmin
5- Kütüphanede bulunan basılı ve elektronik kaynak sayısı	Sayı	1.711.856	1.700.000	2.198.405	2.198.905	2.199.405	2.199.905

**Göstergeye İlişkin Açıklama:** Bu gösterge ile Kütüphanede bulunan basılı ve elektronik yayın sayısının izlenmesi amaçlanmaktadır.  
**Hesaplama Yöntemi:** Üniversitemiz yerleşkelerindeki kütüphanelerde yer alan basılı ve elektronik kaynakların toplam sayısı  
**Verinin Kaynağı:** Kütüphane ve Dokümantasyon Daire Başkanlığı  
**Sorumlu İdare:** Kütüphane ve Dokümantasyon Daire Başkanlığı

Performans Göstergesi	Ölçü Birimi	2022	2023 Planlanan	2023 YS Gerç. Tahmini	2024 Hedef	2025 Tahmin	2026 Tahmin
6- Kütüphanede bulunan öğrenci başına düşen basılı ve elektronik kaynak sayısı	Sayı	64,75	64,91	79,68	76,63	73,70	70,89

**Göstergeye İlişkin Açıklama:** Bu gösterge ile öğrenci başına düşen kaynak sayısının izlenmesi ve kapasitenin artırılması amaçlanmaktadır.  
**Hesaplama Yöntemi:** Kütüphanede bulunan kaynak sayısı/Toplam öğrenci sayısı  
**Verinin Kaynağı:** Kütüphane ve Dokümantasyon Daire Başkanlığı, Öğrenci İşleri Daire Başkanlığı  
**Sorumlu İdare:** Kütüphane ve Dokümantasyon Daire Başkanlığı, Öğrenci İşleri Daire Başkanlığı

Performans Göstergesi	Ölçü Birimi	2022	2023 Planlanan	2023 YS Gerç. Tahmini	2024 Hedef	2025 Tahmin	2026 Tahmin
7- Kütüphaneden yararlanan kişi sayısı	Sayı	43.028	19.810	20.000	20.100	20.200	20.300

**Göstergeye İlişkin Açıklama:** Bu gösterge ile kütüphaneden yararlanan kişi sayısının izlenmesi ve bu sayının artırılması amaçlanmaktadır.  
**Hesaplama Yöntemi:** Üniversitemiz kütüphanelerinden yararlanan öğrenci, akademik ve idari personel ile diğer kişilerin toplam sayısı  
**Verinin Kaynağı:** Kütüphane ve Dokümantasyon Daire Başkanlığı  
**Sorumlu İdare:** Kütüphane ve Dokümantasyon Daire Başkanlığı

Performans Göstergesi	Ölçü Birimi	2022	2023 Planlanan	2023 YS Gerç. Tahmini	2024 Hedef	2025 Tahmin	2026 Tahmin
8- Lisansüstü öğrencilerin toplam öğrenciler içindeki payı	Oran	7,48	6,57	7,24	7,52	7,82	8,13

**Göstergeye İlişkin Açıklama:** Bu gösterge ile lisansüstü programlardaki öğrenci sayısının izlenmesi ve toplam öğrenci sayısına oranının artırılması amaçlanmaktadır.  
**Hesaplama Yöntemi:** Lisansüstü programlarda kayıtlı öğrenci sayısı/ Toplam öğrenci sayısı  
**Verinin Kaynağı:** Öğrenci İşleri Daire Başkanlığı  
**Sorumlu İdare:** Öğrenci İşleri Daire Başkanlığı

Performans Göstergesi	Ölçü Birimi	2022	2023 Planlanan	2023 YS Gerç. Tahmini	2024 Hedef	2025 Tahmin	2026 Tahmin
9- Öğrenci başına düşen eğitim alanı	Metrekare	1,64	1,85	1,57	1,51	1,45	1,39

**Göstergeye İlişkin Açıklama:** Bu gösterge ile öğrenci başına düşen eğitim alanı büyüklüğünün izlenmesi ve artırılması amaçlanmaktadır.  
**Hesaplama Yöntemi:** Eğitim alanları toplamı/Toplam öğrenci sayısı  
**Verinin Kaynağı:** Yapı İşleri ve Teknik Daire Başkanlığından eğitim alanı, Öğrenci İşleri Daire Başkanlığı.  
**Sorumlu İdare:** Yapı İşleri ve Teknik Daire Başkanlığından eğitim alanı, Öğrenci İşleri Daire Başkanlığı.

Performans Göstergesi	Ölçü Birimi	2022	2023 Planlanan	2023 YS Gerç. Tahmini	2024 Hedef	2025 Tahmin	2026 Tahmin
10- Öğrenci başına düşen kapalı alan	Metrekare	7,79	8,50	7,47	7,18	6,91	6,64

<b>Göstergeye İlişkin Açıklama:</b>	Bu gösterge ile öğrenci başına düşen kapalı alan büyüklüğünün izlenmesi ve artırılması amaçlanmaktadır.
<b>Hesaplama Yöntemi:</b>	Üniversitenin toplam kapalı alanı/ Toplam öğrenci sayısı
<b>Verinin Kaynağı:</b>	Yapı İşleri ve Teknik Daire Başkanlığından toplam kapalı alan, Öğrenci İşleri Daire Başkanlığından öğrenci sayısı verileri sağlanmaktadır.
<b>Sorumlu İdare:</b>	Yapı İşleri ve Teknik Daire Başkanlığı – Öğrenci İşleri Daire Başkanlığı

Performans Göstergesi	Ölçü Birimi	2022	2023 Planlanan	2023 YS Gerç. Tahmini	2024 Hedef	2025 Tahmin	2026 Tahmin
11- Öğrenci değişim programlarından yararlanan öğrencilerin oranı	Oran	0,01	0,27	0,10	0,11	0,12	0,12

<b>Göstergeye İlişkin Açıklama:</b>	Bu gösterge ile değişim programlarından yararlanan öğrenci sayılarının izlenmesi ve değerlendirme yapılmasına imkan sağlanması amaçlanmaktadır.
<b>Hesaplama Yöntemi:</b>	Değişim programlarından faydalanan öğrenci sayısı/ Toplam öğrenci sayısı
<b>Verinin Kaynağı:</b>	Erasmus Koordinatörlüğü, Farabi Koordinatörlüğü, Mevlana Koordinatörlüğü,
<b>Sorumlu İdare:</b>	Erasmus Koordinatörlüğü, Farabi Koordinatörlüğü, Mevlana Koordinatörlüğü

Performans Göstergesi	Ölçü Birimi	2022	2023 Planlanan	2023 YS Gerç. Tahmini	2024 Hedef	2025 Tahmin	2026 Tahmin
12- Öğretim üyesi başına düşen öğrenci sayısı	Sayı	41,12	40,29	40,28	41,29	42,33	43,41

<b>Göstergeye İlişkin Açıklama:</b>	Bu gösterge ile öğretim üyesi başına düşen öğrenci sayısının izlenmesi ve değerlendirme yapılmasına imkan sağlanması amaçlanmaktadır.
<b>Hesaplama Yöntemi:</b>	Toplam öğrenci sayısı/Toplam öğretim üyesi sayısı
<b>Verinin Kaynağı:</b>	Öğrenci İşleri Daire Başkanlığı, Personel Daire Başkanlığı
<b>Sorumlu İdare:</b>	Öğrenci İşleri Daire Başkanlığı, Personel Daire Başkanlığı

Performans Göstergesi	Ölçü Birimi	2022	2023 Planlanan	2023 YS Gerç. Tahmini	2024 Hedef	2025 Tahmin	2026 Tahmin
13- Sağlık bilimleri kontenjan doluluk oranı	Oran	96,77	96,77	100,00	100,00	100,00	100,00

<b>Göstergeye İlişkin Açıklama:</b>	Bu gösterge ile sağlık bilimleri kontenjan doluluk oranının takibi amaçlanmaktadır.
<b>Hesaplama Yöntemi:</b>	Sağlık bilimleri alanlarına kayıt yaptıran öğrenci sayısı/ Bu bölümlerdeki toplam kontenjan sayısı
<b>Verinin Kaynağı:</b>	Öğrenci İşleri Daire Başkanlığı
<b>Sorumlu İdare:</b>	Öğrenci İşleri Daire Başkanlığı

Performans Göstergesi	Ölçü Birimi	2022	2023 Planlanan	2023 YS Gerç. Tahmini	2024 Hedef	2025 Tahmin	2026 Tahmin
14- Sosyal bilimler kontenjan doluluk oranı	Oran	92,71	92,71	95,91	99,74	100	100

<b>Göstergeye İlişkin Açıklama:</b>	Bu gösterge ile sosyal bilimler kontenjan doluluk oranının takibi amaçlanmaktadır.
<b>Hesaplama Yöntemi:</b>	Sosyal bilimler alanlarına kayıt yaptıran öğrenci sayısı/ Bu bölümlerdeki toplam kontenjan sayısı
<b>Verinin Kaynağı:</b>	Öğrenci İşleri Daire Başkanlığı
<b>Sorumlu İdare:</b>	Öğrenci İşleri Daire Başkanlığı

Performans Göstergesi	Ölçü Birimi	2022	2023 Planlanan	2023 YS Gerç. Tahmini	2024 Hedef	2025 Tahmin	2026 Tahmin
15- Teknokent veya Teknoloji Transfer Ofisi (TTO) projelerine katılan öğrenci sayısı	Sayı	0	0	0	10	15	20

<b>Göstergeye İlişkin Açıklama:</b>	Teknokent veya Teknoloji Transfer ofisi projelerine katılan öğrenci sayısının belirlenmesi hedeflenmektedir.
<b>Hesaplama Yöntemi:</b>	Teknokent veya Teknoloji Transfer ofisinin, projelerine katılan öğrenci sayısını bildirmesi neticesinde hesaplanmaktadır.
<b>Verinin Kaynağı:</b>	Teknokent – Teknoloji Transfer Ofisi
<b>Sorumlu İdare:</b>	Teknokent – Teknoloji Transfer Ofisi

Performans Göstergesi	Ölçü Birimi	2022	2023 Planlanan	2023 YS Gerç. Tahmini	2024 Hedef	2025 Tahmin	2026 Tahmin
16- Yabancı dilde eğitim veren program sayısı	Sayı	3	3	3	3	3	3

**Göstergeye İlişkin Açıklama:** Bu gösterge ile yabancı dilde eğitim veren programlarının takibi amaçlanmaktadır.  
**Hesaplama Yöntemi:** Öğrenci İşleri Daire Başkanlığı tarafından gönderilen verilerin toplamı  
**Verinin Kaynağı:** Öğrenci İşleri Daire Başkanlığı  
**Sorumlu İdare:** Öğrenci İşleri Daire Başkanlığı

Performans Göstergesi	Ölçü Birimi	2022	2023 Planlanan	2023 YS Gerç. Tahmini	2024 Hedef	2025 Tahmin	2026 Tahmin
17- Yabancı uyruklu akademisyen sayısı	Sayı	2	3	1	1	1	1

**Göstergeye İlişkin Açıklama:** Bu gösterge ile yabancı uyruklu akademisyen sayısının takibi amaçlanmaktadır.  
**Hesaplama Yöntemi:** Sözleşmeli olarak çalışan yabancı uyruklu akademisyen sayısı  
**Verinin Kaynağı:** Personel Daire Başkanlığı  
**Sorumlu İdare:** Personel Daire Başkanlığı

Performans Göstergesi	Ölçü Birimi	2022	2023 Planlanan	2023 YS Gerç. Tahmini	2024 Hedef	2025 Tahmin	2026 Tahmin
18- Yabancı uyruklu öğrenci sayısı	Sayı	1.129	980	1172	1218	1267	1318

**Göstergeye İlişkin Açıklama:** Bu göstergeyle yabancı uyruklu öğrenci sayısının takibi ve artırılmasına yönelik değerlendirmelere imkan sağlanması amaçlanmaktadır.  
**Hesaplama Yöntemi:** Öğrenci İşleri Daire Başkanlığı tarafından gönderilen kayıtlı yabancı uyruklu öğrenci sayısı verisi  
**Verinin Kaynağı:** Öğrenci İşleri Daire Başkanlığı  
**Sorumlu İdare:** Öğrenci İşleri Daire Başkanlığı

Performans Göstergesi	Ölçü Birimi	2022	2023 Planlanan	2023 YS Gerç. Tahmini	2024 Hedef	2025 Tahmin	2026 Tahmin
19- Yan dal ve çift ana dal programından mezun olanların toplam mezun sayısına oranı	Oran	0,01	0	0	0	0	0

**Göstergeye İlişkin Açıklama:** Bu gösterge ile yan dal ve çift ana dal programından mezun olanların toplam mezun sayısına oranının takibinin yapılması amaçlanmaktadır.  
**Hesaplama Yöntemi:** Yan dal ve çift ana dal programlarından mezun öğrenci sayısı/ Toplam mezun öğrenci sayısı  
**Verinin Kaynağı:** Öğrenci İşleri Daire Başkanlığı  
**Sorumlu İdare:** Öğrenci İşleri Daire Başkanlığı

#### Alt Program Kapsamında Yürütülecek Faaliyet Maliyetleri

Faaliyetler	2023 Bütçe	2023 Harcama Haziran	2024 Bütçe	2025 Tahmin	2026 Tahmin
<b>Doktora Öğrencilerine Yönelik Burs Hizmetleri</b>	<b>0</b>	<b>90.900</b>	<b>0</b>	<b>0</b>	<b>0</b>
Bütçe İçi	0	90.900	0	0	0
Bütçe Dışı	0	0	0	0	0
<b>Doktora ve Tıpta Uzmanlık Eğitimi</b>	<b>8.850.000</b>	<b>9.508.908</b>	<b>23.682.000</b>	<b>39.762.000</b>	<b>59.522.000</b>
Bütçe İçi	8.850.000	9.508.908	23.682.000	39.762.000	59.522.000
Bütçe Dışı	0	0	0	0	0
<b>Lisans Öğrencilerine Yönelik Burs Hizmetleri</b>	<b>0</b>	<b>101.750</b>	<b>0</b>	<b>0</b>	<b>0</b>
Bütçe İçi	0	101.750	0	0	0
Bütçe Dışı	0	0	0	0	0
<b>Yükseköğretim Kurumları Bilgi ve Kültürel Kaynaklar ile Sportif Altyapının Geliştirilmesi Hizmetleri</b>	<b>2.661.000</b>	<b>1.353.962</b>	<b>6.612.000</b>	<b>11.205.000</b>	<b>18.802.000</b>
Bütçe İçi	2.661.000	1.353.962	6.612.000	11.205.000	18.802.000
Bütçe Dışı	0	0	0	0	0
<b>Yükseköğretim Kurumları Birinci Öğretim</b>	<b>564.858.000</b>	<b>298.138.111</b>	<b>1.817.207.000</b>	<b>2.978.309.500</b>	<b>4.867.702.450</b>
Bütçe İçi	533.733.000	297.235.791	1.786.032.000	2.944.000.000	4.829.958.000
Bütçe Dışı	31.125.000	902.320	31.175.000	34.309.500	37.744.450
<b>Yükseköğretim Kurumları İkinci Öğretim</b>	<b>4.713.000</b>	<b>1.381.717</b>	<b>5.579.000</b>	<b>5.839.000</b>	<b>6.049.000</b>
Bütçe İçi	4.713.000	1.381.717	5.579.000	5.839.000	6.049.000
Bütçe Dışı	0	0	0	0	0
<b>Yükseköğretim Kurumları Tezsiz Yüksek Lisans</b>	<b>70.000</b>	<b>202.310</b>	<b>100.000</b>	<b>180.000</b>	<b>210.000</b>

Bütçe İçi	70.000	202.310	100.000	180.000	210.000
Bütçe Dışı	0	0	0	0	0
<b>Yükseköğretim Kurumları Uluslararası Ortak Eğitim ve Öğretim Programı</b>	<b>0</b>	<b>0</b>	<b>0</b>	<b>0</b>	<b>0</b>
Bütçe İçi	0	0	0	0	0
Bütçe Dışı	0	0	0	0	0
<b>T O P L A M</b>	<b>581.152.000</b>	<b>310.777.657</b>	<b>1.853.180.000</b>	<b>3.035.295.500</b>	<b>4.952.285.450</b>
Bütçe İçi	550.027.000	309.875.337	1.822.005.000	3.000.986.000	4.914.541.000
Bütçe Dışı	31.125.000	902.320	31.175.000	34.309.500	37.744.450

**Faaliyetlere İlişkin Açıklamalar:****Doktora Öğrencilerine Yönelik Burs Hizmetleri**

2547 sayılı Kanunun ek 44'üncü maddesine dayanarak Yükseköğretim Kurulu Tarafından Doktora Programlarına Kayıtlı Öğrencilere Verilecek Burslara İlişkin Usul ve Esaslar çerçevesinde verilen burslara ilişkin hizmetler bu faaliyet altında izlenecektir.

**Doktora ve Tıpta Uzmanlık Eğitimi**

Üniversitemizde doktora ve tıpta uzmanlık eğitimi hizmetleri, öncelikle 2547 sayılı Kanunda belirlenen kurallar ve 5018 sayılı Kanunun 9. maddesi gereğince hazırlanan stratejik plan kapsamında doktora ve tıpta uzmanlık eğitimi verilen öğrencilerin niteliklerini artırmak üzere bu faaliyet altında izlenecektir.

**Lisans Öğrencilerine Yönelik Burs Hizmetleri**

Lisans Programlarına Kayıtlı Öğrencilere Verilecek Burslara İlişkin Usul ve Esaslar çerçevesinde lisans öğrencilerine sağlanacak burslara ilişkin hizmetler bu faaliyet altında izlenecektir.

**Yükseköğretim Kurumları Bilgi ve Kültürel Kaynaklar ile Sportif Altyapının Geliştirilmesi Hizmetleri**

Üniversitemiz akademik, idari personel ile öğrencilerimizin eğitim, öğretim ve bilimsel araştırmalarında kullanılmak üzere basılı ve elektronik ortamda yayınların aboneliğinin yapılması ve satın alınmasına ilişkin iş, işlem ve süreçlere yönelik giderler bu faaliyet altında izlenecektir.

**Yükseköğretim Kurumları Birinci Öğretim**

2547 sayılı Yükseköğretim Kanununa göre yükseköğretim kurumlarının temel görevi; toplum ihtiyaçları ve kalkınma planları ilke ve hedeflerine uygun eğitim, bilimsel araştırma ve yayın ile danışmanlık hizmetleri yapmak, maddi kaynakları etkin kullanarak milli eğitim politikası ve kalkınma planları ile diğer programlar doğrultusunda ülkenin ve bölgelerinin ihtiyaç duyduğu alanlarda insan gücü yetiştirmek, düşünce ve görüş bildirmek, eğitim teknolojileri üretmek, geliştirmek, kullanmak ve yaygınlaştırmak ile yükseköğretimin uygulamalı gerçekleştirilmesini sağlamaktır. Bu amaç doğrultusunda Üniversitemizde ön lisans, lisans ve lisansüstü eğitim verilmekte olup, bu kapsamda yapılan giderler bu faaliyet altında izlenecektir. Maliyet kısmında fakülte ve meslek yüksekokulların döner sermayeleri, Erasmus, Farabi ve Mevlana projeleri bütçe dışı kaynak olarak gösterilmiştir.

**Yükseköğretim Kurumları İkinci Öğretim**

Üniversitemizde ikinci öğretim, 3843 sayılı Yükseköğretim Kurumlarında İkili Öğretim Yapılması, 2547 Sayılı Yükseköğretim Kanununun Bazı Maddelerinin Değiştirilmesi ve Bu Kanuna Bir Ek Madde Eklenmesi Hakkında Kanun kapsamında bu faaliyet altında izlenecektir.

**Yükseköğretim Kurumları Tezsiz Yüksek Lisans**

Üniversitemiz enstitülerinde yürütülen tezsiz yüksek lisans programlarına kayıtlı öğrencilerin eğitim-öğretim işlemleri 2547 sayılı Kanunun 44.maddesinin (c) fıkrası kapsamında YÖK tarafından düzenlenen Lisansüstü Eğitim Öğretim Yönetmeliği hükümleri çerçevesinde bu faaliyet altında izlenecektir.

<b>Alt Program Adı:</b>	ÖĞRETİM ELEMANLARINA SAĞLANAN BURS VE DESTEKLER
<b>Gerekçe ve Açıklamalar</b>	Üniversitemizde "Yükseköğretim Hizmetleri" programı, 11. Kalkınma Planı, 2547 sayılı Kanun, 5018 sayılı Kanun ile belirlenen kurallar ve Üniversitemizin 2020-2024 Dönemi Stratejik Planında yer alan amaçlar kapsamında Yürütülecektir. Akademik altyapının güçlendirilmesini sağlamak üzere öğretim elemanlarının bilimsel çalışmalarının desteklemesi, projelere teşviklerinin sağlanması, yurtiçi ve yurtdışı eğitim ve organizasyonlara katılımlarını sağlama alanında çalışmalar yapılmaktadır.

**Alt Program Hedefi:**

Alanında yetkin, araştırmacı, bilgi üreten ve aktaran akademisyenler yetiştirilmesi

## Performans Göstergeleri

Performans Göstergesi	Ölçü Birimi	2022	2023 Planlanan	2023 YS Gerç. Tahmini	2024 Hedef	2025 Tahmin	2026 Tahmin
1- SCI, SCI-Expanded, SSCI ve AHCI kapsamındaki dergilerde öğretim elemanı başına düşen yayın sayısı	Sayı	0,23	0,26	0,19	0,20	0,21	0,22

**Göstergeye İlişkin Açıklama:** Bu gösterge ile SCI, SCI-Expanded, SSCI ve AHCI kapsamındaki dergilerde öğretim elemanı başına düşen yayın sayısının izlenmesi ve değerlendirme yapılmasına imkân sağlanması amaçlanmaktadır.

**Hesaplama Yöntemi:** SCI, SCI-Expanded, SSCI ve AHCI endeksli dergilerde Üniversite adresli yayımlanan toplam yayın sayısı/ Öğretim elemanı sayısı

**Verinin Kaynağı:** Kütüphane ve Dokümantasyon Daire Başkanlığı, Personel Daire Başkanlığı

**Sorumlu İdare:** Kütüphane ve Dokümantasyon Daire Başkanlığı, Personel Daire Başkanlığı

Performans Göstergesi	Ölçü Birimi	2022	2023 Planlanan	2023 YS Gerç. Tahmini	2024 Hedef	2025 Tahmin	2026 Tahmin
2-Yükseköğretim Kurulu tarafından belirlenecek öncelikli alanlarda sağlanan burslardan yararlanan doktora öğrenci sayısı	Sayı	3	3	3	4	4	4

**Göstergeye İlişkin Açıklama:** YÖK 100/2000 Doktora bursu kapsamında burs alan toplam öğrenci sayısı ifade edilmektedir.

**Hesaplama Yöntemi:** YÖK 100/2000 Doktora bursu kapsamında burs alan toplam öğrenci sayısı

**Verinin Kaynağı:** Rektörlük (Özel Kalem)

**Sorumlu İdare:** Rektörlük (Özel Kalem)

Performans Göstergesi	Ölçü Birimi	2022	2023 Planlanan	2023 YS Gerç. Tahmini	2024 Hedef	2025 Tahmin	2026 Tahmin
3- Yükseköğretim Kurulu tarafından sağlanan araştırma desteklerinden yararlananların sayısı	Sayı	2	10	3	5	7	9

**Göstergeye İlişkin Açıklama:** Bu gösterge ile araştırma bursundan yararlanan öğrenci sayısının izlenmesi ve değerlendirilmesine imkân sağlanması amaçlanmaktadır.

**Hesaplama Yöntemi:** Akademik Birimler ile Araştırma Merkezleri tarafından gönderilen verilerin toplamı

**Verinin Kaynağı:** Akademik Birimler, Araştırma Merkezleri

**Sorumlu İdare:** Akademik Birimler, Araştırma Merkezleri

Performans Göstergesi	Ölçü Birimi	2022	2023 Planlanan	2023 YS Gerç. Tahmini	2024 Hedef	2025 Tahmin	2026 Tahmin
4- Yükseköğretim Kurulu, Türkiye Bilimler Akademisi ve TÜBİTAK bilim, teşvik ve sanat ödülleri sayısı	Sayı	13	2	2	2	2	2

**Göstergeye İlişkin Açıklama:** Üniversitemizde Yıl İçerisinde Alınan Bilim, Teşvik Ve Sanat Ödülleri Sayısının Takibi Amaçlanmaktadır.

**Hesaplama Yöntemi:** İlgili Yıl İçerisinde Bilim, Teşvik Ve Sanat Ödülleri Sayısı (Akademik Birimler ile Araştırma Merkezleri tarafından gönderilen verilerin toplamı)

**Verinin Kaynağı:** Akademik Birimler, Araştırma Merkezleri

**Sorumlu İdare:** Akademik Birimler, Araştırma Merkezleri

<b>Alt Program Adı:</b>	YÜKSEKÖĞRETİMDE ÖĞRENCİ YAŞAMI
<b>Gerekçe ve Açıklamalar</b>	Giresun Üniversitesi 2020-2024 Dönemi Stratejik Planı, 11. Kalkınma Planı, Orta Vadeli Program, 2023 ülke vizyonu incelenerek Üniversiteyi ilgilendiren mevzuat, ulusal ve bölgesel strateji belgeleri ile uyumlu olması dikkate alınarak hazırlanmıştır. Bu bağlamda Üniversitemizde "Yükseköğretimde Öğrenci Yaşamı" alt programı, 2020-2024 Dönemi Stratejik Planında yer alan "Eğitim-öğretim faaliyetlerini güçlendirmek" ve "Fiziki mekân ve teknolojik altyapıyı geliştirmek" amaçları kapsamında yürütülecektir. Bu alt program Giresun Üniversitesi öğrencilerinin beslenme, sosyal yaşam ve donatı ile kültürel imkanların artırılmasını kapsamaktadır.

**Alt Program Hedefi:**

Yükseköğretim öğrencilerine sunulan beslenme ve barınma hizmetlerinin kalitesinin artırılması; öğrencilerin kişisel ve sosyal gelişimi desteklenerek yaşam kalitesinin yükseltilmesi

Performans Göstergesi	Ölçü Birimi	2022	2023 Planlanan	2023 YS Gerç. Tahmini	2024 Hedef	2025 Tahmin	2026 Tahmin
1- Beslenme hizmetlerinden yararlanan öğrenci sayısı	Sayı	604.827	620.000	620.000	645.000	700.000	750.000

**Göstergeye İlişkin Açıklama:** Bu gösterge ile beslenme hizmetlerinden yararlanan öğrenci sayısının takibi amaçlanmaktadır.  
**Hesaplama Yöntemi:** Gösterge verisi Üniversitemiz Sağlık, Kültür ve Spor Daire Başkanlığı tarafından otomasyon sisteminden elde edilmiş olup öğrenci tarafından yenen öğün sayısı verisini içermektedir.  
**Verinin Kaynağı:** Sağlık Kültür ve Spor Daire Başkanlığı  
**Sorumlu İdare:** Sağlık Kültür ve Spor Daire Başkanlığı

Performans Göstergesi	Ölçü Birimi	2022	2023 Planlanan	2023 YS Gerç. Tahmini	2024 Hedef	2025 Tahmin	2026 Tahmin
2- Öğrenci başına düşen sosyal donatı alanı	Metrekare	0,61	0,65	0,58	0,56	0,54	0,52

**Göstergeye İlişkin Açıklama:** Bu gösterge ile öğrenci başına düşen sosyal donatı alanı büyüklüğünün izlenmesi ve artırılması amaçlanmaktadır.  
**Hesaplama Yöntemi:** Üniversitenin toplam sosyal donatı alanı/ Toplam öğrenci sayısı  
**Verinin Kaynağı:** Yapı İşleri ve Teknik Daire Başkanlığı, Öğrenci İşleri Daire Başkanlığı  
**Sorumlu İdare:** Yapı İşleri ve Teknik Daire Başkanlığı, Öğrenci İşleri Daire Başkanlığı

Performans Göstergesi	Ölçü Birimi	2022	2023 Planlanan	2023 YS Gerç. Tahmini	2024 Hedef	2025 Tahmin	2026 Tahmin
3- Öğrenci kulüp ve topluluk sayısı	Sayı	91	90	90	100	105	110

**Göstergeye İlişkin Açıklama:** Bu gösterge ile öğrenci topluluk sayısının izlenmesi amaçlanmaktadır.  
**Hesaplama Yöntemi:** Sağlık, Kültür ve Spor Daire Başkanlığı tarafından gönderilen verilerin toplamı  
**Verinin Kaynağı:** Sağlık Kültür ve Spor Daire Başkanlığı  
**Sorumlu İdare:** Sağlık Kültür ve Spor Daire Başkanlığı

Performans Göstergesi	Ölçü Birimi	2022	2023 Planlanan	2023 YS Gerç. Tahmini	2024 Hedef	2025 Tahmin	2026 Tahmin
4- Sosyal, kültürel ve sportif faaliyet sayısı	Sayı	131	140	37	150	160	170

**Göstergeye İlişkin Açıklama:** Bu gösterge ile sosyal, kültürel ve sportif faaliyet sayısının izlenmesi amaçlanmaktadır.  
**Hesaplama Yöntemi:** Üniversite içi ve dışında düzenlenen her türlü sosyal, kültürel ve sportif faaliyet toplamı  
**Verinin Kaynağı:** Sağlık Kültür ve Spor Daire Başkanlığı  
**Sorumlu İdare:** Sağlık Kültür ve Spor Daire Başkanlığı

Performans Göstergesi	Ölçü Birimi	2022	2023 Planlanan	2023 YS Gerç. Tahmini	2024 Hedef	2025 Tahmin	2026 Tahmin
5- Yükseköğretimde öğrenci başına beslenme harcaması	TL	82,00	35	63	75	85	100

**Göstergeye İlişkin Açıklama:** Bu gösterge ile öğrenci başına beslenme harcamasının izlenmesi amaçlanmaktadır.  
**Hesaplama Yöntemi:** "Yükseköğretimde Beslenme Hizmetleri" faaliyeti altında yapılan toplam harcama/ Beslenme Hizmetinden Yararlanan Öğrenci Sayısı  
**Verinin Kaynağı:** Sağlık Kültür ve Spor Daire Başkanlığı  
**Sorumlu İdare:** Sağlık Kültür ve Spor Daire Başkanlığı

Performans Göstergesi	Ölçü Birimi	2022	2023 Planlanan	2023 YS Gerç. Tahmini	2024 Hedef	2025 Tahmin	2026 Tahmin
6- Yükseköğretimde öğrenci yaşamından memnuniyet oranı	Oran	64,65	72,00	72,00	74,00	76,00	78,00

**Göstergeye İlişkin Açıklama:** Bu gösterge ile öğrencilerin Üniversitemiz ortamından memnuniyet oranının izlenmesi ve bu oranın artırılması amaçlanmaktadır.  
**Hesaplama Yöntemi:** Üniversitemiz 2020-2024 Dönemi Stratejik Planı hazırlıkları kapsamında mevcut durumu belirlemek üzere yapılan memnuniyet anketindeki veriler  
**Verinin Kaynağı:** Strateji Geliştirme Daire Başkanlığı  
**Sorumlu İdare:** Strateji Geliştirme Daire Başkanlığı

## Alt Program Kapsamında Yürütülecek Faaliyet Maliyetleri

Faaliyetler	2023 Bütçe	2023 Harcama Haziran	2024 Bütçe	2025 Tahmin	2026 Tahmin
<b>Yükseköğretimde Beslenme Hizmetleri</b>	<b>13.290.000</b>	<b>1.730.061</b>	<b>14.060.000</b>	<b>88.000</b>	<b>14.060.000</b>
Bütçe İçi	13.290.000	1.730.061	14.060.000	88.000	14.060.000
Bütçe Dışı	0	0	0	0	0
<b>Yükseköğretimde Kültür ve Spor Hizmetleri</b>	<b>1.119.000</b>	<b>285.803</b>	<b>1.520.000</b>	<b>2.090.000</b>	<b>2.725.000</b>
Bütçe İçi	1.119.000	285.803	1.520.000	2.090.000	2.725.000
Bütçe Dışı	0	0	0	0	0
<b>Yükseköğretimde Öğrenci Yaşamına İlişkin Diğer Hizmetler</b>	<b>31.477.000</b>	<b>2.709.167</b>	<b>7.960.000</b>	<b>8.970.000</b>	<b>9.700.000</b>
Bütçe İçi	31.477.000	2.709.167	7.960.000	8.970.000	9.700.000
Bütçe Dışı	0	0	0	0	0
<b>Yükseköğretimde Sağlık Hizmetleri</b>	<b>105.000</b>	<b>0</b>	<b>140.000</b>	<b>160.000</b>	<b>190.000</b>
Bütçe İçi	105.000	0	140.000	160.000	190.000
Bütçe Dışı	0	0	0	0	0
<b>T O P L A M</b>	<b>45.991.000</b>	<b>4.725.031</b>	<b>23.680.000</b>	<b>11.308.000</b>	<b>26.675.000</b>
Bütçe İçi	45.991.000	4.725.031	23.680.000	11.308.000	26.675.000
Bütçe Dışı	0	0	0	0	0

## Faaliyetlere İlişkin Açıklamalar:

**Yükseköğretimde Beslenme Hizmetleri**

2547 sayılı Kanunun 47'nci maddesine istinaden Üniversitemiz öğrencilerin dengeli ve sağlıklı beslenmelerine katkıda bulunulması, sağlıklı bir ortamda ve uygun fiyatla yemek hizmeti sunulması ile ilgili iş ve işlemler bu faaliyet altında izlenecektir.

**Yükseköğretimde Kültür ve Spor Hizmetleri**

Öğrencilerin ilgi alanlarına göre boş zamanlarında kültürel, sportif, sanatsal ve bilimsel etkinliklere katılımları desteklenmektedir. Üniversitemiz Sağlık, Kültür ve Spor Daire Başkanlığı ile öğrenci topluluklarının çeşitli etkinlikler düzenlenmekte olup bu etkinlikler için malzeme ve ekipman desteği sağlanmaktadır. 2547 sayılı Kanun'un 47'nci maddesi uyarınca Üniversitemizde gerçekleştirilecek olan kültürve spor hizmetlerine ilişkin giderler bu faaliyet altında izlenecektir.

**Yükseköğretimde Öğrenci Yaşamına İlişkin Diğer Hizmetler**

2547 sayılı Kanunun 47'nci maddesi uyarınca, kısmi zamanlı öğrencilere ilişkin giderler ile öğrencilerin yükseköğretimdeki yaşamlarını kolaylaştırmaya yönelik mal ve hizmet alımlarına ilişkin iş ve işlemler bu faaliyet kapsamında izlenecektir.

**Yükseköğretimde Sağlık Hizmetleri**

2547 sayılı Kanunun 47'nci maddesi uyarınca öğrencilerin sağlık ihtiyaçlarına ilişkin mal ve hizmet alımları bu faaliyet altında izlenecektir.

FAALİYET MALİYETLERİ TABLOSU					
<b>İdare Adı</b>	GİRESUN ÜNİVERSİTESİ				
<b>Program Adı</b>	ARAŞTIRMA, GELİŞTİRME VE YENİLİK				
<b>Alt Program Adı</b>	ARAŞTIRMA ALTYAPILARI				
<b>Alt Program Hedefi</b>	Ülkemizin bilgi birikiminin artırılmasına ve teknolojik gelişimine katkıda bulunmak üzere yükseköğretim kurumlarında araştırma altyapılarının kurulması ve kapasitelerinin güçlendirilmesi				
<b>Faaliyet Adı</b>	Yükseköğretim Kurumları Araştırma Altyapısı Kurulması ve Geliştirilmesi				
<b>Açıklama</b>	Üniversitemiz 2022-2024 Stratejik Planı doğrultusunda Bölgesel Misyon Farklılaşması Fındık olarak belirlenmiştir. Bu bağlamda DHK- Sosyal Sektöründen Fındık İhtisaslaşma Projesi hazırlanmış olup, 2024 yılında 5.000.000 TL bütçeli proje "Proje Tamamlama sayısı" performans göstergesi ile takip edilecektir.				
EKONOMİK KOD	2023 Bütçe	2023 Harcama (Haziran)	2024 Bütçe	2025 Tahmin	2026 Tahmin
<i>Personel Giderleri</i>					
<i>Sosyal Güvenlik Kurumuna Devlet Primi Giderleri</i>					
<i>Mal ve Hizmet Alım Giderleri</i>					
<i>Faiz Giderleri</i>					
<i>Cari Transferler</i>					
<i>Sermaye Giderleri</i>	3.000.000		5.000.000	6.154.000	6.978.000
<i>Sermaye Transferleri</i>					
<i>Borç Verme</i>					
<b>BÜTÇE İÇİ TOPLAM KAYNAK</b>	<b>3.000.000</b>		<b>5.000.000</b>	<b>6.154.000</b>	<b>6.978.000</b>
<i>Döner Sermaye</i>					
<i>Özel Hesap</i>					
<i>Diğer Bütçe Dışı Kaynak</i>					
<b>BÜTÇE DIŞI TOPLAM KAYNAK</b>					
<b>FAALİYET MALİYETİ TOPLAMI</b>	<b>3.000.000</b>		<b>5.000.000</b>	<b>6.154.000</b>	<b>6.978.000</b>



FAALİYET MALİYETLERİ TABLOSU					
<b>İdare Adı</b>	GİRESUN ÜNİVERSİTESİ				
<b>Program Adı</b>	ARAŞTIRMA, GELİŞTİRME VE YENİLİK				
<b>Alt Program Adı</b>	YÜKSEKÖĞRETİMDE BİLİMSEL ARAŞTIRMA VE GELİŞTİRME				
<b>Alt Program Hedefi</b>	Yükseköğretim kurumlarında inovasyon amaçlı bilimsel çalışmaların artırılması				
<b>Faaliyet Adı</b>	Yükseköğretim Kurumları Temel Araştırma Hizmetleri				
<b>Açıklama</b>					
EKONOMİK KOD	2023 Bütçe	2023 Harcama (Haziran)	2024 Bütçe	2025 Tahmin	2026 Tahmin
<i>Personel Giderleri</i>					
<i>Sosyal Güvenlik Kurumuna Devlet Primi Giderleri</i>					
<i>Mal ve Hizmet Alım Giderleri</i>					
<i>Faiz Giderleri</i>					
<i>Cari Transferler</i>					
<i>Sermaye Giderleri</i>					
<i>Sermaye Transferleri</i>					
<i>Borç Verme</i>					
<b>BÜTÇE İÇİ TOPLAM KAYNAK</b>					
<i>Döner Sermaye</i>	6.595.000	527.420	6.595.000	7.254.500	7.979.950
<i>Özel Hesap</i>					
<i>Diğer Bütçe Dışı Kaynak</i>					
<b>BÜTÇE DIŞI TOPLAM KAYNAK</b>	<b>6.595.000</b>	<b>527.420</b>	<b>6.595.000</b>	<b>7.254.500</b>	<b>7.979.950</b>
<b>FAALİYET MALİYETİ TOPLAMI</b>	<b>6.595.000</b>	<b>527.420</b>	<b>6.595.000</b>	<b>7.254.500</b>	<b>7.979.950</b>

FAALİYET MALİYETLERİ TABLOSU					
<b>İdare Adı</b>	GİRESUN ÜNİVERSİTESİ				
<b>Program Adı</b>	ARAŞTIRMA, GELİŞTİRME VE YENİLİK				
<b>Alt Program Adı</b>	YÜKSEKÖĞRETİMDE BİLİMSEL ARAŞTIRMA VE GELİŞTİRME				
<b>Alt Program Hedefi</b>	Yükseköğretim kurumlarında inovasyon amaçlı bilimsel çalışmaların artırılması				
<b>Faaliyet Adı</b>	Yükseköğretim Kurumların Bilimsel Araştırma Projeleri				
<b>Açıklama</b>	2547 sayılı Yükseköğretim Kanunu'nun 4'üncü maddesinin birinci fıkrasının (c) bendi kapsamında akademik birimler tarafından yürütülen TÜBİTAK, SAN-TEZ, AB ve BAP gibi bilimsel araştırma projeleri, faaliyetin kapsamını oluşturmaktadır. Üniversitemiz Bilimsel Araştırma Komisyonu tarafından desteklenen projeler özel bütçe içerisinde bilimsel araştırma projeleri için ayrılan ve proje özel hesabına aktarılarak kullanılan kaynak, bütçe içerisinde gösterilmiştir. Ayrıca ilgili mevzuatı gereği proje özel hesaplarında takip edilen TÜBİTAK projeleri kapsamında yürütülen araştırma projeleri bütçe dışı kaynak olarak özel hesap kısmında maliyetlendirilmiştir. Etkin işleyen bir araştırma ve yenilik ekosistemi oluşturularak bilgi üretme ve kullanma kapasitesinin geliştirilmesi amaçlanarak yüksek katma değerli ürün ve hizmetleri destekleyici nitelikteki çalışmalar bu faaliyet altında yürütülecektir.				
<b>EKONOMİK KOD</b>	<b>2023 Bütçe</b>	<b>2023 Harcama (Haziran)</b>	<b>2024 Bütçe</b>	<b>2025 Tahmin</b>	<b>2026 Tahmin</b>
<i>Personel Giderleri</i>					
<i>Sosyal Güvenlik Kurumuna Devlet Primi Giderleri</i>					
<i>Mal ve Hizmet Alım Giderleri</i>	1.632.000		2.860.000	3.522.000	3.993.000
<i>Faiz Giderleri</i>					
<i>Cari Transferler</i>					
<i>Sermaye Giderleri</i>					
<i>Sermaye Transferleri</i>					
<i>Borç Verme</i>					
<b>BÜTÇE İÇİ TOPLAM KAYNAK</b>	<b>1.632.000</b>		<b>2.860.000</b>	<b>3.522.000</b>	<b>3.993.000</b>
<i>Döner Sermaye</i>					
<i>Özel Hesap</i>	105.855	668.916	800.000	800.000	800.000
<i>Diğer Bütçe Dışı Kaynak</i>					
<b>BÜTÇE DIŞI TOPLAM KAYNAK</b>	<b>105.855</b>	<b>668.916</b>	<b>800.000</b>	<b>800.000</b>	<b>800.000</b>
<b>FAALİYET MALİYETİ TOPLAMI</b>	<b>1.737.855</b>	<b>668.916</b>	<b>3.660.000</b>	<b>4.322.000</b>	<b>4.793.000</b>

FAALİYET MALİYETLERİ TABLOSU					
<b>İdare Adı</b>	GİRESUN ÜNİVERSİTESİ				
<b>Program Adı</b>	HAYAT BOYU ÖĞRENME				
<b>Alt Program Adı</b>	YÜKSEKÖĞRETİM KURUMLARI SÜREKLİ EĞİTİM FAALİYETLERİ				
<b>Alt Program Hedefi</b>	Toplumun tüm kesimlerine ihtiyaç duyduğu alanlarda eğitimler verilmesi, kamu kurum ve kuruluşları, özel sektör ve uluslararası kuruluşlarla işbirliğinin gelişmesine katkıda bulunulması				
<b>Faaliyet Adı</b>	Toplum Hizmetine Sunulan Eğitim Programları, Kurs ve Seminerler				
<b>Açıklama</b>	Üniversitemizde hayat boyu öğrenmeyi destekleyici faaliyetler, 2547 sayılı Kanun kapsamında bireysel ve toplumsal nitelik ve yetkinlik düzeylerinin yükseltilmesine katkı sağlamak amacıyla, toplumun ihtiyaç duyduğu alanlarda eğitimler verilmesi yoluyla bu faaliyet altında izlenecektir. Sürekli Eğitim Uygulama ve Araştırma Merkezinin (GÜSEM) maliyetleri bütçe dışı kaynak olarak döner sermaye altında gösterilmektedir.				
<b>EKONOMİK KOD</b>	<b>2023 Bütçe</b>	<b>2023 Harcama (Haziran)</b>	<b>2024 Bütçe</b>	<b>2025 Tahmin</b>	<b>2026 Tahmin</b>
<i>Personel Giderleri</i>					
<i>Sosyal Güvenlik Kurumuna Devlet Primi Giderleri</i>					
<i>Mal ve Hizmet Alım Giderleri</i>					
<i>Faiz Giderleri</i>					
<i>Cari Transferler</i>					
<i>Sermaye Giderleri</i>					
<i>Sermaye Transferleri</i>					
<i>Borç Verme</i>					
<b>BÜTÇE İÇİ TOPLAM KAYNAK</b>					
<i>Döner Sermaye</i>	1.715.000	18.834	1.715.000	1.866.500	2.075.150
<i>Özel Hesap</i>					
<i>Diğer Bütçe Dışı Kaynak</i>					
<b>BÜTÇE DIŞI TOPLAM KAYNAK</b>	<b>1.715.000</b>	<b>18.834</b>	<b>1.715.000</b>	<b>1.866.500</b>	<b>2.075.150</b>
<b>FAALİYET MALİYETİ TOPLAMI</b>	<b>1.715.000</b>	<b>18.834</b>	<b>1.715.000</b>	<b>1.866.500</b>	<b>2.075.150</b>

FAALİYET MALİYETLERİ TABLOSU					
<b>İdare Adı</b>	GİRESUN ÜNİVERSİTESİ				
<b>Program Adı</b>	TEDAVİ EDİCİ SAĞLIK				
<b>Alt Program Adı</b>	TEDAVİ HİZMETLERİ				
<b>Alt Program Hedefi</b>	Tedavi edici sağlık hizmetinin erişilebilir ve etkili olarak sunulmasının sağlanması				
<b>Faaliyet Adı</b>	Ağız ve Diş Sağlığı Hizmetleri				
<b>Açıklama</b>	Bu programa bağlı faaliyetler Üniversitemiz Ağız ve Diş Sağlığı Uygulama ve Araştırma Merkezi tarafından yürütülecektir.				
<b>EKONOMİK KOD</b>	<b>2023 Bütçe</b>	<b>2023 Harcama (Haziran)</b>	<b>2024 Bütçe</b>	<b>2025 Tahmin</b>	<b>2026 Tahmin</b>
<i>Personel Giderleri</i>					
<i>Sosyal Güvenlik Kurumuna Devlet Primi Giderleri</i>					
<i>Mal ve Hizmet Alım Giderleri</i>					
<i>Faiz Giderleri</i>					
<i>Cari Transferler</i>			611.000	753.000	854.000
<i>Sermaye Giderleri</i>	10.000.000	1.290.584	10.000.000	12.309.000	13.956.000
<i>Sermaye Transferleri</i>					
<i>Borç Verme</i>					
<b>BÜTÇE İÇİ TOPLAM KAYNAK</b>	<b>10.000.000</b>	<b>1.290.584</b>	<b>10.611.000</b>	<b>13.062.000</b>	<b>14.810.000</b>
<i>Döner Sermaye</i>					
<i>Özel Hesap</i>					
<i>Diğer Bütçe Dışı Kaynak</i>					
<b>BÜTÇE DIŞI TOPLAM KAYNAK</b>					
<b>FAALİYET MALİYETİ TOPLAMI</b>	<b>10.000.000</b>	<b>1.290.584</b>	<b>10.611.000</b>	<b>13.062.000</b>	<b>14.810.000</b>

FAALİYET MALİYETLERİ TABLOSU					
<b>İdare Adı</b>	GİRESUN ÜNİVERSİTESİ				
<b>Program Adı</b>	TEDAVİ EDİCİ SAĞLIK				
<b>Alt Program Adı</b>	TEDAVİ HİZMETLERİ				
<b>Alt Program Hedefi</b>	Tedavi edici sağlık hizmetinin erişilebilir ve etkili olarak sunulmasının sağlanması				
<b>Faaliyet Adı</b>	Diş Hekimliği Hastanesi Tarafından Yapılacak Taban Ödeme				
<b>Açıklama</b>	Yükseköğretim Kurumlarında Döner Sermaye Gelirlerinden Yapılacak Ek Ödemenin Dağıtılmasında Uygulanacak Usul ve Esaslara İlişkin Yönetmelikte Değişiklik Yapılmasına Dair Yönetmelik'in 3. maddesinin (b) fıkrası gereği Üniversitemiz Diş Hekimliği Fakültesinde görev yapmakta olan personele yapılan taban ödeme bu faaliyet altında izlenecektir.				
<b>EKONOMİK KOD</b>	<b>2023 Bütçe</b>	<b>2023 Harcama (Haziran)</b>	<b>2024 Bütçe</b>	<b>2025 Tahmin</b>	<b>2026 Tahmin</b>
<i>Personel Giderleri</i>					
<i>Sosyal Güvenlik Kurumuna Devlet Primi Giderleri</i>					
<i>Mal ve Hizmet Alım Giderleri</i>					
<i>Faiz Giderleri</i>					
<i>Cari Transferler</i>			7.419.000	9.095.000	10.342.000
<i>Sermaye Giderleri</i>					
<i>Sermaye Transferleri</i>					
<i>Borç Verme</i>					
<b>BÜTÇE İÇİ TOPLAM KAYNAK</b>			<b>7.419.000</b>	<b>9.095.000</b>	<b>10.342.000</b>
<i>Döner Sermaye</i>					
<i>Özel Hesap</i>					
<i>Diğer Bütçe Dışı Kaynak</i>					
<b>BÜTÇE DIŞI TOPLAM KAYNAK</b>					
<b>FAALİYET MALİYETİ TOPLAMI</b>			<b>7.419.000</b>	<b>9.095.000</b>	<b>10.342.000</b>

FAALİYET MALİYETLERİ TABLOSU					
<b>İdare Adı</b>	GİRESUN ÜNİVERSİTESİ				
<b>Program Adı</b>	TEDAVİ EDİCİ SAĞLIK				
<b>Alt Program Adı</b>	TEDAVİ HİZMETLERİ				
<b>Alt Program Hedefi</b>	Tedavi edici sağlık hizmetinin erişilebilir ve etkili olarak sunulmasının sağlanması				
<b>Faaliyet Adı</b>	Üniversite Genel Hastane Hizmetleri				
<b>Açıklama</b>	Üniversitemizde sağlık hizmetleri Sağlık Bakanlığı ile imzalanan afilyasyon protokolü kapsamında yürütülmektedir. Ancak Sağlık Uygulama ve Araştırma Merkezi Müdürlüğünde istihdam edilen 657 sayılı Kanuna tabi 4-a ve 4-b'li personelin maaş ve Sosyal Güvenlik Kurumuna Devlet Primi Giderleri ile Merkez Müdürlüğü'nün genel yönetim giderleri kapsamında yapılan harcamaları bu program altında izlenecektir.				
<b>EKONOMİK KOD</b>	<b>2023 Bütçe</b>	<b>2023 Harcama (Haziran)</b>	<b>2024 Bütçe</b>	<b>2025 Tahmin</b>	<b>2026 Tahmin</b>
<i>Personel Giderleri</i>	16.179.000	10.279.042	36.199.000	44.917.000	51.746.000
<i>Sosyal Güvenlik Kurumuna Devlet Primi Giderleri</i>	3.036.000	1.664.032	5.180.000	6.425.000	7.399.000
<i>Mal ve Hizmet Alım Giderleri</i>	453.000		796.000	981.000	1.111.000
<i>Faiz Giderleri</i>					
<i>Cari Transferler</i>					
<i>Sermaye Giderleri</i>					
<i>Sermaye Transferleri</i>					
<i>Borç Verme</i>					
<b>BÜTÇE İÇİ TOPLAM KAYNAK</b>	<b>19.668.000</b>	<b>11.943.074</b>	<b>42.175.000</b>	<b>52.323.000</b>	<b>60.256.000</b>
<i>Döner Sermaye</i>					
<i>Özel Hesap</i>					
<i>Diğer Bütçe Dışı Kaynak</i>					
<b>BÜTÇE DIŞI TOPLAM KAYNAK</b>					
<b>FAALİYET MALİYETİ TOPLAMI</b>	<b>19.668.000</b>	<b>11.943.074</b>	<b>42.175.000</b>	<b>52.323.000</b>	<b>60.256.000</b>

FAALİYET MALİYETLERİ TABLOSU					
<b>İdare Adı</b>	GİRESUN ÜNİVERSİTESİ				
<b>Program Adı</b>	YÜKSEKÖĞRETİM				
<b>Alt Program Adı</b>	ÖN LİSANS EĞİTİMİ, LİSANS EĞİTİMİ VE LİSANSÜSTÜ EĞİTİM				
<b>Alt Program Hedefi</b>	Mesleki yeterlilik sahibi ve gelişime açık mezunlar yetiştirilmesi				
<b>Faaliyet Adı</b>	Doktora ve Tıpta Uzmanlık Eğitimi				
<b>Açıklama</b>	Üniversitemizde doktora ve tıpta uzmanlık eğitimi hizmetleri, öncelikle 2547 sayılı Kanunda belirlenen kurallar ve 5018 sayılı Kanunun 9. maddesi gereğince hazırlanan stratejik plan kapsamında doktora ve tıpta uzmanlık eğitimi verilen öğrencilerin niteliklerini artırmak üzere bu faaliyet altında izlenecektir.				
<b>EKONOMİK KOD</b>	<b>2023 Bütçe</b>	<b>2023 Harcama (Haziran)</b>	<b>2024 Bütçe</b>	<b>2025 Tahmin</b>	<b>2026 Tahmin</b>
<i>Personel Giderleri</i>	8.496.000	9.239.579	20.568.000	25.525.000	29.403.000
<i>Sosyal Güvenlik Kurumuna Devlet Primi Giderleri</i>	265.000	262.413	530.000	658.000	758.000
<i>Mal ve Hizmet Alım Giderleri</i>	89.000	6.915	156.000	194.000	218.000
<i>Faiz Giderleri</i>					
<i>Cari Transferler</i>					
<i>Sermaye Giderleri</i>					
<i>Sermaye Transferleri</i>					
<i>Borç Verme</i>					
<b>BÜTÇE İÇİ TOPLAM KAYNAK</b>	<b>8.850.000</b>	<b>9.508.908</b>	<b>21.254.000</b>	<b>26.377.000</b>	<b>30.379.000</b>
<i>Döner Sermaye</i>					
<i>Özel Hesap</i>					
<i>Diğer Bütçe Dışı Kaynak</i>					
<b>BÜTÇE DIŞI TOPLAM KAYNAK</b>					
<b>FAALİYET MALİYETİ TOPLAMI</b>	<b>8.850.000</b>	<b>9.508.908</b>	<b>21.254.000</b>	<b>26.377.000</b>	<b>30.379.000</b>

FAALİYET MALİYETLERİ TABLOSU					
<b>İdare Adı</b>	GİRESUN ÜNİVERSİTESİ				
<b>Program Adı</b>	YÜKSEKÖĞRETİM				
<b>Alt Program Adı</b>	ÖN LİSANS EĞİTİMİ, LİSANS EĞİTİMİ VE LİSANSÜSTÜ EĞİTİM				
<b>Alt Program Hedefi</b>	Mesleki yeterlilik sahibi ve gelişime açık mezunlar yetiştirilmesi				
<b>Faaliyet Adı</b>	Yükseköğretim Kurumları Bilgi ve Kültürel Kaynaklar ile Sportif Altyapının Geliştirilmesi Hizmetleri				
<b>Açıklama</b>	Üniversitemiz akademik, idari personel ile öğrencilerimizin eğitim, öğretim ve bilimsel araştırmalarında kullanılmak üzere basılı ve elektronik ortamda yayınların aboneliğinin yapılması ve satın alınmasına ilişkin iş, işlem ve süreçlere yönelik giderler bu faaliyet altında izlenecektir.				
<b>EKONOMİK KOD</b>	<b>2023 Bütçe</b>	<b>2023 Harcama (Haziran)</b>	<b>2024 Bütçe</b>	<b>2025 Tahmin</b>	<b>2026 Tahmin</b>
<i>Personel Giderleri</i>	2.318.000	1.075.114	7.167.000	8.895.000	10.249.000
<i>Sosyal Güvenlik Kurumuna Devlet Primi Giderleri</i>	236.000	198.402	472.000	586.000	675.000
<i>Mal ve Hizmet Alım Giderleri</i>	107.000	80.446	187.000	232.000	261.000
<i>Faiz Giderleri</i>					
<i>Cari Transferler</i>					
<i>Sermaye Giderleri</i>					
<i>Sermaye Transferleri</i>					
<i>Borç Verme</i>					
<b>BÜTÇE İÇİ TOPLAM KAYNAK</b>	<b>2.661.000</b>	<b>1.353.962</b>	<b>7.826.000</b>	<b>9.713.000</b>	<b>11.185.000</b>
<i>Döner Sermaye</i>					
<i>Özel Hesap</i>					
<i>Diğer Bütçe Dışı Kaynak</i>					
<b>BÜTÇE DIŞI TOPLAM KAYNAK</b>					
<b>FAALİYET MALİYETİ TOPLAMI</b>	<b>2.661.000</b>	<b>1.353.962</b>	<b>7.826.000</b>	<b>9.713.000</b>	<b>11.185.000</b>



FAALİYET MALİYETLERİ TABLOSU					
<b>İdare Adı</b>	GİRESUN ÜNİVERSİTESİ				
<b>Program Adı</b>	YÜKSEKÖĞRETİM				
<b>Alt Program Adı</b>	ÖN LİSANS EĞİTİMİ, LİSANS EĞİTİMİ VE LİSANSÜSTÜ EĞİTİM				
<b>Alt Program Hedefi</b>	Mesleki yeterlilik sahibi ve gelişime açık mezunlar yetiştirilmesi				
<b>Faaliyet Adı</b>	Yükseköğretim Kurumları Birinci Öğretim				
<b>Açıklama</b>	<p>2547 sayılı Yükseköğretim Kanunu'nda Yükseköğretim kurumlarının temel görevi; toplum ihtiyaçları ve kalkınma planları ilke ve hedeflerine uygun eğitim, bilimsel araştırma ve yayın ile danışmanlık hizmetleri yapmak, maddi kaynakları etkin kullanarak milli eğitim politikası ve kalkınma planları ile diğer programlar doğrultusunda ülkenin ve bölgelerinin ihtiyaç duyduğu alanlarda insan gücü yetiştirmek, düşünce ve görüş bildirmek, eğitim teknolojileri üretmek, geliştirmek, kullanmak ve yaygınlaştırmak ile yükseköğretimin uygulamalı gerçekleştirilmesini sağlamak olarak ifade edilmiştir.</p> <p>Bu bağlamda Üniversitemizde birinci öğretim kapsamında ön lisans, lisans ve lisansüstü düzeyde yürütülen faaliyetin maliyetleri ile fakülte ve meslek yüksekokulların döner sermayeleri, Erasmus, Farabi ve Mevlana projelerinin bütçe dışı kaynakları tabloda belirtilmiştir.</p>				
EKONOMİK KOD	2023 Bütçe	2023 Harcama (Haziran)	2024 Bütçe	2025 Tahmin	2026 Tahmin
<i>Personel Giderleri</i>	387.996.000	241.559.596	1.090.418.000	1.355.533.000	1.561.017.000
<i>Sosyal Güvenlik Kurumuna Devlet Primi Giderleri</i>	57.111.000	35.127.981	115.142.000	143.129.000	164.818.000
<i>Mal ve Hizmet Alım Giderleri</i>	27.376.000	11.795.261	56.958.000	70.116.000	79.512.000
<i>Faiz Giderleri</i>					
<i>Cari Transferler</i>					
<i>Sermaye Giderleri</i>	61.250.000	8.752.953	135.200.000	167.041.000	189.394.000
<i>Sermaye Transferleri</i>					
<i>Borç Verme</i>					
<b>BÜTÇE İÇİ TOPLAM KAYNAK</b>	<b>533.733.000</b>	<b>297.235.791</b>	<b>1.397.718.000</b>	<b>1.735.819.000</b>	<b>1.994.741.000</b>
<i>Döner Sermaye</i>	31.045.000	840.320	31.045.000	34.149.500	37.564.450
<i>Özel Hesap</i>	80.000	62.000	130.000	160.000	180.000
<i>Diğer Bütçe Dışı Kaynak</i>					
<b>BÜTÇE DIŞI TOPLAM KAYNAK</b>	<b>31.125.000</b>	<b>902.320</b>	<b>31.175.000</b>	<b>34.309.500</b>	<b>37.744.450</b>
<b>FAALİYET MALİYETİ TOPLAMI</b>	<b>564.858.000</b>	<b>298.138.111</b>	<b>1.428.893.000</b>	<b>1.770.128.500</b>	<b>2.032.485.450</b>

FAALİYET MALİYETLERİ TABLOSU					
<b>İdare Adı</b>	GİRESUN ÜNİVERSİTESİ				
<b>Program Adı</b>	YÜKSEKÖĞRETİM				
<b>Alt Program Adı</b>	ÖN LİSANS EĞİTİMİ, LİSANS EĞİTİMİ VE LİSANSÜSTÜ EĞİTİM				
<b>Alt Program Hedefi</b>	Mesleki yeterlilik sahibi ve gelişime açık mezunlar yetiştirilmesi				
<b>Faaliyet Adı</b>	Yükseköğretim Kurumları İkinci Öğretim				
<b>Açıklama</b>	Üniversitemizde ikinci öğretim, 3843 sayılı Yükseköğretim Kurumlarında İkili Öğretim Yapılması, 2547 Sayılı Yükseköğretim Kanununun Bazı Maddelerinin Değiştirilmesi ve Bu Kanuna Bir Ek Madde Eklenmesi Hakkında Kanun kapsamında bu faaliyet altında izlenecektir.				
<b>EKONOMİK KOD</b>	<b>2023 Bütçe</b>	<b>2023 Harcama (Haziran)</b>	<b>2024 Bütçe</b>	<b>2025 Tahmin</b>	<b>2026 Tahmin</b>
<i>Personel Giderleri</i>	3.286.000	986.717	3.754.000	4.617.000	5.234.000
<i>Sosyal Güvenlik Kurumuna Devlet Primi Giderleri</i>	13.000		26.000	33.000	39.000
<i>Mal ve Hizmet Alım Giderleri</i>	1.414.000	395.000	1.620.000	1.993.000	2.260.000
<i>Faiz Giderleri</i>					
<i>Cari Transferler</i>					
<i>Sermaye Giderleri</i>					
<i>Sermaye Transferleri</i>					
<i>Borç Verme</i>					
<b>BÜTÇE İÇİ TOPLAM KAYNAK</b>	<b>4.713.000</b>	<b>1.381.717</b>	<b>5.400.000</b>	<b>6.643.000</b>	<b>7.533.000</b>
<i>Döner Sermaye</i>					
<i>Özel Hesap</i>					
<i>Diğer Bütçe Dışı Kaynak</i>					
<b>BÜTÇE DIŞI TOPLAM KAYNAK</b>					
<b>FAALİYET MALİYETİ TOPLAMI</b>	<b>4.713.000</b>	<b>1.381.717</b>	<b>5.400.000</b>	<b>6.643.000</b>	<b>7.533.000</b>

FAALİYET MALİYETLERİ TABLOSU					
<b>İdare Adı</b>	GİRESUN ÜNİVERSİTESİ				
<b>Program Adı</b>	YÜKSEKÖĞRETİM				
<b>Alt Program Adı</b>	ÖN LİSANS EĞİTİMİ, LİSANS EĞİTİMİ VE LİSANSÜSTÜ EĞİTİM				
<b>Alt Program Hedefi</b>	Mesleki yeterlilik sahibi ve gelişime açık mezunlar yetiştirilmesi				
<b>Faaliyet Adı</b>	Yükseköğretim Kurumları Tezsiz Yüksek Lisans				
<b>Açıklama</b>	Üniversitemiz enstitülerinde yürütülen tezsiz yüksek lisans programlarına kayıtlı öğrencilerin eğitim-öğretim işlemleri 2547 sayılı Kanunun 44.maddesinin (c) fıkrası kapsamında YÖK tarafından Düzenlenen Lisansüstü Eğitim Öğretim Yönetmeliği hükümleri çerçevesinde bu faaliyet altında izlenecektir.				
<b>EKONOMİK KOD</b>	<b>2023 Bütçe</b>	<b>2023 Harcama (Haziran)</b>	<b>2024 Bütçe</b>	<b>2025 Tahmin</b>	<b>2026 Tahmin</b>
<i>Personel Giderleri</i>	47.000	202.310	105.000	129.000	149.000
<i>Sosyal Güvenlik Kurumuna Devlet Primi Giderleri</i>					
<i>Mal ve Hizmet Alım Giderleri</i>	23.000		40.000	49.000	56.000
<i>Faiz Giderleri</i>					
<i>Cari Transferler</i>					
<i>Sermaye Giderleri</i>					
<i>Sermaye Transferleri</i>					
<i>Borç Verme</i>					
<b>BÜTÇE İÇİ TOPLAM KAYNAK</b>	<b>70.000</b>	<b>202.310</b>	<b>145.000</b>	<b>178.000</b>	<b>205.000</b>
<i>Döner Sermaye</i>					
<i>Özel Hesap</i>					
<i>Diğer Bütçe Dışı Kaynak</i>					
<b>BÜTÇE DIŞI TOPLAM KAYNAK</b>					
<b>FAALİYET MALİYETİ TOPLAMI</b>	<b>70.000</b>	<b>202.310</b>	<b>145.000</b>	<b>178.000</b>	<b>205.000</b>

FAALİYET MALİYETLERİ TABLOSU					
<b>İdare Adı</b>	GİRESUN ÜNİVERSİTESİ				
<b>Program Adı</b>	YÜKSEKÖĞRETİM				
<b>Alt Program Adı</b>	ÖN LİSANS EĞİTİMİ, LİSANS EĞİTİMİ VE LİSANSÜSTÜ EĞİTİM				
<b>Alt Program Hedefi</b>	Mesleki yeterlilik sahibi ve gelişime açık mezunlar yetiştirilmesi				
<b>Faaliyet Adı</b>	Yükseköğretim Kurumları Uluslararası Ortak Eğitim ve Öğretim Programı				
<b>Açıklama</b>	Yükseköğretim Kurumları Uluslararası Ortak Eğitim ve Öğretim Programları; 2547 sayılı Kanun ve Üniversitemiz 2020-2024 Dönemi Stratejik Planı çerçevesinde yürütülmektedir. Bu kapsamda; "Eğitim Öğretim faaliyetlerini güçlendirmek" temel amaç olarak belirlenmiştir. Bu amacı gerçekleştirmeye yönelik " Plan dönemi sonuna kadar üniversitenin ulusal ve uluslararası düzeyde tercih edilebilirliğinin artırılması" hedefi ve izlenmesine yönelik "Uluslararası değişim programına katılan sayısı" performans göstergesi olarak belirlenmiştir. Yükseköğretim Kurumları Uluslararası Ortak Eğitim ve Öğretim Programları kapsamında yürütülecek hizmetler bu faaliyet altında izlenecektir.				
<b>EKONOMİK KOD</b>	<b>2023 Bütçe</b>	<b>2023 Harcama (Haziran)</b>	<b>2024 Bütçe</b>	<b>2025 Tahmin</b>	<b>2026 Tahmin</b>
<i>Personel Giderleri</i>					
<i>Sosyal Güvenlik Kurumuna Devlet Primi Giderleri</i>					
<i>Mal ve Hizmet Alım Giderleri</i>					
<i>Faiz Giderleri</i>					
<i>Cari Transferler</i>					
<i>Sermaye Giderleri</i>					
<i>Sermaye Transferleri</i>					
<i>Borç Verme</i>					
<b>BÜTÇE İÇİ TOPLAM KAYNAK</b>					
<i>Döner Sermaye</i>					
<i>Özel Hesap</i>	80.000	62.000	100.000	120.000	130.000
<i>Diğer Bütçe Dışı Kaynak</i>					
<b>BÜTÇE DIŞI TOPLAM KAYNAK</b>	<b>80.000</b>	<b>62.000</b>	<b>100.000</b>	<b>120.000</b>	<b>130.000</b>
<b>FAALİYET MALİYETİ TOPLAMI</b>	<b>80.000</b>	<b>62.000</b>	<b>100.000</b>	<b>120.000</b>	<b>130.000</b>

FAALİYET MALİYETLERİ TABLOSU					
<b>İdare Adı</b>	GİRESUN ÜNİVERSİTESİ				
<b>Program Adı</b>	YÜKSEKÖĞRETİM				
<b>Alt Program Adı</b>	YÜKSEKÖĞRETİMDE ÖĞRENCİ YAŞAMI				
<b>Alt Program Hedefi</b>	Yükseköğretim öğrencilerine sunulan beslenme ve barınma hizmetlerinin kalitesinin artırılması; öğrencilerin kişisel ve sosyal gelişimi desteklenerek yaşam kalitesinin yükseltilmesi				
<b>Faaliyet Adı</b>	Yükseköğretimde Beslenme Hizmetleri				
<b>Açıklama</b>	2547 sayılı Kanununun 47'nci maddesine istinaden Üniversitemiz öğrencilerin dengeli ve sağlıklı beslenmelerine katkıda bulunulması, sağlıklı bir ortamda ve uygun fiyatla yemek hizmeti sunulması ile ilgili iş ve işlemler bu faaliyet altında izlenecektir.				
<b>EKONOMİK KOD</b>	<b>2023 Bütçe</b>	<b>2023 Harcama (Haziran)</b>	<b>2024 Bütçe</b>	<b>2025 Tahmin</b>	<b>2026 Tahmin</b>
<i>Personel Giderleri</i>					
<i>Sosyal Güvenlik Kurumuna Devlet Primi Giderleri</i>					
<i>Mal ve Hizmet Alım Giderleri</i>	13.290.000	1.730.061	29.096.000	35.798.000	40.578.000
<i>Faiz Giderleri</i>					
<i>Cari Transferler</i>					
<i>Sermaye Giderleri</i>					
<i>Sermaye Transferleri</i>					
<i>Borç Verme</i>					
<b>BÜTÇE İÇİ TOPLAM KAYNAK</b>	<b>13.290.000</b>	<b>1.730.061</b>	<b>29.096.000</b>	<b>35.798.000</b>	<b>40.578.000</b>
<i>Döner Sermaye</i>					
<i>Özel Hesap</i>					
<i>Diğer Bütçe Dışı Kaynak</i>					
<b>BÜTÇE DIŞI TOPLAM KAYNAK</b>					
<b>FAALİYET MALİYETİ TOPLAMI</b>	<b>13.290.000</b>	<b>1.730.061</b>	<b>29.096.000</b>	<b>35.798.000</b>	<b>40.578.000</b>

FAALİYET MALİYETLERİ TABLOSU					
<b>İdare Adı</b>	GİRESUN ÜNİVERSİTESİ				
<b>Program Adı</b>	YÜKSEKÖĞRETİM				
<b>Alt Program Adı</b>	YÜKSEKÖĞRETİMDE ÖĞRENCİ YAŞAMI				
<b>Alt Program Hedefi</b>	Yükseköğretim öğrencilerine sunulan beslenme ve barınma hizmetlerinin kalitesinin artırılması; öğrencilerin kişisel ve sosyal gelişimi desteklenerek yaşam kalitesinin yükseltilmesi				
<b>Faaliyet Adı</b>	Yükseköğretimde Kültür ve Spor Hizmetleri				
<b>Açıklama</b>	Öğrencilerin ilgi alanlarına göre boş zamanlarında kültürel, sportif, sanatsal ve bilimsel etkinliklere katılımları desteklenmektedir. Üniversitemiz Sağlık, Kültür ve Spor Daire Başkanlığı ile öğrenci topluluklarınca çeşitli etkinlikler düzenlenmekte olup bu etkinlikler için malzeme ve ekipman desteği sağlanmaktadır. 2547 sayılı Kanun'un 47'nci maddesi uyarınca Üniversitemizde gerçekleştirilecek olan kültür ve spor hizmetlerine ilişkin giderler bu faaliyet altında izlenecektir.				
<b>EKONOMİK KOD</b>	<b>2023 Bütçe</b>	<b>2023 Harcama (Haziran)</b>	<b>2024 Bütçe</b>	<b>2025 Tahmin</b>	<b>2026 Tahmin</b>
<i>Personel Giderleri</i>					
<i>Sosyal Güvenlik Kurumuna Devlet Primi Giderleri</i>					
<i>Mal ve Hizmet Alım Giderleri</i>	1.119.000	285.803	1.963.000	2.418.000	2.742.000
<i>Faiz Giderleri</i>					
<i>Cari Transferler</i>					
<i>Sermaye Giderleri</i>					
<i>Sermaye Transferleri</i>					
<i>Borç Verme</i>					
<b>BÜTÇE İÇİ TOPLAM KAYNAK</b>	<b>1.119.000</b>	<b>285.803</b>	<b>1.963.000</b>	<b>2.418.000</b>	<b>2.742.000</b>
<i>Döner Sermaye</i>					
<i>Özel Hesap</i>					
<i>Diğer Bütçe Dışı Kaynak</i>					
<b>BÜTÇE DIŞI TOPLAM KAYNAK</b>					
<b>FAALİYET MALİYETİ TOPLAMI</b>	<b>1.119.000</b>	<b>285.803</b>	<b>1.963.000</b>	<b>2.418.000</b>	<b>2.742.000</b>

FAALİYET MALİYETLERİ TABLOSU					
<b>İdare Adı</b>	GİRESUN ÜNİVERSİTESİ				
<b>Program Adı</b>	YÜKSEKÖĞRETİM				
<b>Alt Program Adı</b>	YÜKSEKÖĞRETİMDE ÖĞRENCİ YAŞAMI				
<b>Alt Program Hedefi</b>	Yükseköğretim öğrencilerine sunulan beslenme ve barınma hizmetlerinin kalitesinin artırılması; öğrencilerin kişisel ve sosyal gelişimi desteklenerek yaşam kalitesinin yükseltilmesi				
<b>Faaliyet Adı</b>	Yükseköğretimde Öğrenci Yaşamına İlişkin Diğer Hizmetler				
<b>Açıklama</b>	2547 sayılı Kanununun 47'nci maddesi uyarınca, kısmi zamanlı öğrencilere ilişkin giderler ile öğrencilerin yükseköğretimdeki yaşamlarını kolaylaştırmaya yönelik mal ve hizmet alımlarına ilişkin iş ve işlemler bu faaliyet kapsamında izlenecektir.				
<b>EKONOMİK KOD</b>	<b>2023 Bütçe</b>	<b>2023 Harcama (Haziran)</b>	<b>2024 Bütçe</b>	<b>2025 Tahmin</b>	<b>2026 Tahmin</b>
<i>Personel Giderleri</i>	25.099.000	1.989.534	6.218.000	8.082.000	9.935.000
<i>Sosyal Güvenlik Kurumuna Devlet Primi Giderleri</i>	5.809.000	586.639	12.903.000	16.274.000	18.675.000
<i>Mal ve Hizmet Alım Giderleri</i>	569.000	132.995	996.000	1.228.000	1.391.000
<i>Faiz Giderleri</i>					
<i>Cari Transferler</i>					
<i>Sermaye Giderleri</i>					
<i>Sermaye Transferleri</i>					
<i>Borç Verme</i>					
<b>BÜTÇE İÇİ TOPLAM KAYNAK</b>	<b>31.477.000</b>	<b>2.709.167</b>	<b>20.117.000</b>	<b>25.584.000</b>	<b>30.001.000</b>
<i>Döner Sermaye</i>					
<i>Özel Hesap</i>					
<i>Diğer Bütçe Dışı Kaynak</i>					
<b>BÜTÇE DIŞI TOPLAM KAYNAK</b>					
<b>FAALİYET MALİYETİ TOPLAMI</b>	<b>31.477.000</b>	<b>2.709.167</b>	<b>20.117.000</b>	<b>25.584.000</b>	<b>30.001.000</b>

FAALİYET MALİYETLERİ TABLOSU					
İdare Adı	GİRESUN ÜNİVERSİTESİ				
Program Adı	YÜKSEKÖĞRETİM				
Alt Program Adı	YÜKSEKÖĞRETİMDE ÖĞRENCİ YAŞAMI				
Alt Program Hedefi	Yükseköğretim öğrencilerine sunulan beslenme ve barınma hizmetlerinin kalitesinin artırılması; öğrencilerin kişisel ve sosyal gelişimi desteklenerek yaşam kalitesinin yükseltilmesi				
Faaliyet Adı	Yükseköğretimde Sağlık Hizmetleri				
Açıklama	2547 sayılı Kanununun 47'nci maddesi uyarınca öğrencilerin sağlık ihtiyaçlarına ilişkin mal ve hizmet alımları bu faaliyet altında izlenecektir.				
EKONOMİK KOD	2023 Bütçe	2023 Harcama (Haziran)	2024 Bütçe	2025 Tahmin	2026 Tahmin
<i>Personel Giderleri</i>					
<i>Sosyal Güvenlik Kurumuna Devlet Primi Giderleri</i>					
<i>Mal ve Hizmet Alım Giderleri</i>	105.000		184.000	227.000	257.000
<i>Faiz Giderleri</i>					
<i>Cari Transferler</i>					
<i>Sermaye Giderleri</i>					
<i>Sermaye Transferleri</i>					
<i>Borç Verme</i>					
<b>BÜTÇE İÇİ TOPLAM KAYNAK</b>	<b>105.000</b>		<b>184.000</b>	<b>227.000</b>	<b>257.000</b>
<i>Döner Sermaye</i>					
<i>Özel Hesap</i>					
<i>Diğer Bütçe Dışı Kaynak</i>					
<b>BÜTÇE DIŞI TOPLAM KAYNAK</b>					
<b>FAALİYET MALİYETİ TOPLAMI</b>	<b>105.000</b>		<b>184.000</b>	<b>227.000</b>	<b>257.000</b>



FAALİYET MALİYETLERİ TABLOSU					
<b>İdare Adı</b>	GİRESUN ÜNİVERSİTESİ				
<b>Program Adı</b>	YÖNETİM VE DESTEK PROGRAMI				
<b>Alt Program Adı</b>	TEFTİŞ, DENETİM VE DANIŞMANLIK HİZMETLERİ				
<b>Alt Program Hedefi</b>					
<b>Faaliyet Adı</b>	Hukuki Danışmanlık ve Muhakemat Hizmetleri				
<b>Açıklama</b>	Üniversitemizin taraf olduğu adli ve idari davalarda, iç ve dış tahkim yargılamasında, icra işlemlerinde ve yargıya intikal eden diğer her türlü hukuki uyuşmazlıklarda temsil edilmesi; idare hizmetlerine ilişkin mevzuat, sözleşme, şartname ve uyuşmazlıklar ile ilgili işlemlerin koordine edilmesi, izlenmesi ve denetlenmesi gibi iş, işlem ve süreçler bu faaliyet altında izlenecektir.				
<b>EKONOMİK KOD</b>	<b>2023 Bütçe</b>	<b>2023 Harcama (Haziran)</b>	<b>2024 Bütçe</b>	<b>2025 Tahmin</b>	<b>2026 Tahmin</b>
<i>Personel Giderleri</i>	1.228.000	733.048	3.925.000	4.872.000	5.614.000
<i>Sosyal Güvenlik Kurumuna Devlet Primi Giderleri</i>	191.000	105.890	382.000	474.000	546.000
<i>Mal ve Hizmet Alım Giderleri</i>	41.000	81.178	72.000	89.000	101.000
<i>Faiz Giderleri</i>					
<i>Cari Transferler</i>					
<i>Sermaye Giderleri</i>					
<i>Sermaye Transferleri</i>					
<i>Borç Verme</i>					
<b>BÜTÇE İÇİ TOPLAM KAYNAK</b>	<b>1.460.000</b>	<b>920.116</b>	<b>4.379.000</b>	<b>5.435.000</b>	<b>6.261.000</b>
<i>Döner Sermaye</i>					
<i>Özel Hesap</i>					
<i>Diğer Bütçe Dışı Kaynak</i>					
<b>BÜTÇE DIŞI TOPLAM KAYNAK</b>					
<b>FAALİYET MALİYETİ TOPLAMI</b>	<b>1.460.000</b>	<b>920.116</b>	<b>4.379.000</b>	<b>5.435.000</b>	<b>6.261.000</b>

FAALİYET MALİYETLERİ TABLOSU					
<b>İdare Adı</b>	GİRESUN ÜNİVERSİTESİ				
<b>Program Adı</b>	YÖNETİM VE DESTEK PROGRAMI				
<b>Alt Program Adı</b>	TEFTİŞ, DENETİM VE DANIŞMANLIK HİZMETLERİ				
<b>Alt Program Hedefi</b>					
<b>Faaliyet Adı</b>	İç Denetim				
<b>Açıklama</b>	Üniversitemizde iç denetim faaliyetleri 5018 sayılı Kanun kapsamında, iç denetim faaliyetlerinin güçlendirilerek sürdürülmesi ve iç kontrol sisteminin etkinliğinin artırılması amacıyla bu faaliyet altında izlenecektir.				
<b>EKONOMİK KOD</b>	<b>2023 Bütçe</b>	<b>2023 Harcama (Haziran)</b>	<b>2024 Bütçe</b>	<b>2025 Tahmin</b>	<b>2026 Tahmin</b>
<i>Personel Giderleri</i>					
<i>Sosyal Güvenlik Kurumuna Devlet Primi Giderleri</i>					
<i>Mal ve Hizmet Alım Giderleri</i>	6.000		11.000	14.000	16.000
<i>Faiz Giderleri</i>					
<i>Cari Transferler</i>					
<i>Sermaye Giderleri</i>					
<i>Sermaye Transferleri</i>					
<i>Borç Verme</i>					
<b>BÜTÇE İÇİ TOPLAM KAYNAK</b>	<b>6.000</b>		<b>11.000</b>	<b>14.000</b>	<b>16.000</b>
<i>Döner Sermaye</i>					
<i>Özel Hesap</i>					
<i>Diğer Bütçe Dışı Kaynak</i>					
<b>BÜTÇE DIŞI TOPLAM KAYNAK</b>					
<b>FAALİYET MALİYETİ TOPLAMI</b>	<b>6.000</b>		<b>11.000</b>	<b>14.000</b>	<b>16.000</b>

FAALİYET MALİYETLERİ TABLOSU					
<b>İdare Adı</b>	GİRESUN ÜNİVERSİTESİ				
<b>Program Adı</b>	YÖNETİM VE DESTEK PROGRAMI				
<b>Alt Program Adı</b>	ÜST YÖNETİM, İDARİ VE MALİ HİZMETLER				
<b>Alt Program Hedefi</b>					
<b>Faaliyet Adı</b>	Bilgi Teknolojilerine Yönelik Faaliyetler				
<b>Açıklama</b>	Üniversitemiz bilgi işlem sistemlerinin işletilmesi, geliştirilmesi ve Teknolojik kapasitenin artırılması bu faaliyet altında yürütülecek ve izlenecektir.				
<b>EKONOMİK KOD</b>	<b>2023 Bütçe</b>	<b>2023 Harcama (Haziran)</b>	<b>2024 Bütçe</b>	<b>2025 Tahmin</b>	<b>2026 Tahmin</b>
<i>Personel Giderleri</i>	1.925.000	1.440.320	6.074.000	7.537.000	8.682.000
<i>Sosyal Güvenlik Kurumuna Devlet Primi Giderleri</i>	204.000	231.226	408.000	506.000	584.000
<i>Mal ve Hizmet Alım Giderleri</i>	31.000		55.000	69.000	78.000
<i>Faiz Giderleri</i>					
<i>Cari Transferler</i>					
<i>Sermaye Giderleri</i>					
<i>Sermaye Transferleri</i>					
<i>Borç Verme</i>					
<b>BÜTÇE İÇİ TOPLAM KAYNAK</b>	<b>2.160.000</b>	<b>1.671.546</b>	<b>6.537.000</b>	<b>8.112.000</b>	<b>9.344.000</b>
<i>Döner Sermaye</i>					
<i>Özel Hesap</i>					
<i>Diğer Bütçe Dışı Kaynak</i>					
<b>BÜTÇE DIŞI TOPLAM KAYNAK</b>					
<b>FAALİYET MALİYETİ TOPLAMI</b>	<b>2.160.000</b>	<b>1.671.546</b>	<b>6.537.000</b>	<b>8.112.000</b>	<b>9.344.000</b>

FAALİYET MALİYETLERİ TABLOSU					
İdare Adı	GİRESUN ÜNİVERSİTESİ				
Program Adı	YÖNETİM VE DESTEK PROGRAMI				
Alt Program Adı	ÜST YÖNETİM, İDARİ VE MALİ HİZMETLER				
Alt Program Hedefi					
Faaliyet Adı	Diğer Destek Hizmetleri				
Açıklama	Üniversitemizde, 5018 sayılı Kanun ve ilgili mevzuat kapsamında diğer destek hizmetleri, idari ve mali yapının güçlendirilmesi ile hizmet kalitesinin artırılması amacıyla bu faaliyet altında izlenecektir.				
EKONOMİK KOD	2023 Bütçe	2023 Harcama (Haziran)	2024 Bütçe	2025 Tahmin	2026 Tahmin
<i>Personel Giderleri</i>					
<i>Sosyal Güvenlik Kurumuna Devlet Primi Giderleri</i>					
<i>Mal ve Hizmet Alım Giderleri</i>	2.000		4.000	5.000	6.000
<i>Faiz Giderleri</i>					
<i>Cari Transferler</i>					
<i>Sermaye Giderleri</i>					
<i>Sermaye Transferleri</i>					
<i>Borç Verme</i>					
<b>BÜTÇE İÇİ TOPLAM KAYNAK</b>	<b>2.000</b>		<b>4.000</b>	<b>5.000</b>	<b>6.000</b>
<i>Döner Sermaye</i>					
<i>Özel Hesap</i>					
<i>Diğer Bütçe Dışı Kaynak</i>					
<b>BÜTÇE DIŞI TOPLAM KAYNAK</b>					
<b>FAALİYET MALİYETİ TOPLAMI</b>	<b>2.000</b>		<b>4.000</b>	<b>5.000</b>	<b>6.000</b>

FAALİYET MALİYETLERİ TABLOSU					
<b>İdare Adı</b>	GİRESUN ÜNİVERSİTESİ				
<b>Program Adı</b>	YÖNETİM VE DESTEK PROGRAMI				
<b>Alt Program Adı</b>	ÜST YÖNETİM, İDARİ VE MALİ HİZMETLER				
<b>Alt Program Hedefi</b>					
<b>Faaliyet Adı</b>	Engellilerin Erişilebilirliğinin Sağlanması				
<b>Açıklama</b>	5378 sayılı Engelliler Hakkında Kanun ile Üniversitemizin yerine getirmesi gereken sorumluluklar, Kamu Yatırım Programı kapsamında Engellilerin Erişilebilirliğinin Sağlanması alt projesinden yürütülmektedir. Alt proje Yönetim ve Destek Programı altında izlenecektir.				
<b>EKONOMİK KOD</b>	<b>2023 Bütçe</b>	<b>2023 Harcama (Haziran)</b>	<b>2024 Bütçe</b>	<b>2025 Tahmin</b>	<b>2026 Tahmin</b>
<i>Personel Giderleri</i>					
<i>Sosyal Güvenlik Kurumuna Devlet Primi Giderleri</i>					
<i>Mal ve Hizmet Alım Giderleri</i>					
<i>Faiz Giderleri</i>					
<i>Cari Transferler</i>					
<i>Sermaye Giderleri</i>	250.000		500.000		
<i>Sermaye Transferleri</i>					
<i>Borç Verme</i>					
<b>BÜTÇE İÇİ TOPLAM KAYNAK</b>	<b>250.000</b>		<b>500.000</b>		
<i>Döner Sermaye</i>					
<i>Özel Hesap</i>					
<i>Diğer Bütçe Dışı Kaynak</i>					
<b>BÜTÇE DIŞI TOPLAM KAYNAK</b>					
<b>FAALİYET MALİYETİ TOPLAMI</b>	<b>250.000</b>		<b>500.000</b>		

FAALİYET MALİYETLERİ TABLOSU					
<b>İdare Adı</b>	GİRESUN ÜNİVERSİTESİ				
<b>Program Adı</b>	YÖNETİM VE DESTEK PROGRAMI				
<b>Alt Program Adı</b>	ÜST YÖNETİM, İDARİ VE MALİ HİZMETLER				
<b>Alt Program Hedefi</b>					
<b>Faaliyet Adı</b>	Genel Destek Hizmetleri				
<b>Açıklama</b>	Üniversitemizde, tüm programlara hizmet eder nitelikte olan temizlik, güvenlik, aydınlatma, ısıtma, onarım, taşıma ve benzeri mal ve hizmetlerin temini; fiziki çalışma ortamlarının düzenlenmesi, genel evrak ve arşiv hizmetlerinin yürütülmesi gibi iş, işlem ve süreçlere yönelik giderler bu faaliyet altında izlenecektir.				
<b>EKONOMİK KOD</b>	<b>2023 Bütçe</b>	<b>2023 Harcama (Haziran)</b>	<b>2024 Bütçe</b>	<b>2025 Tahmin</b>	<b>2026 Tahmin</b>
<i>Personel Giderleri</i>	11.905.000	5.540.341	34.924.000	43.364.000	49.970.000
<i>Sosyal Güvenlik Kurumuna Devlet Primi Giderleri</i>	1.903.000	927.737	3.808.000	4.726.000	5.445.000
<i>Mal ve Hizmet Alım Giderleri</i>	14.392.000	3.434.955	25.236.000	31.068.000	35.230.000
<i>Faiz Giderleri</i>					
<i>Cari Transferler</i>	2.581.000	465.136	4.424.000	5.447.000	6.176.000
<i>Sermaye Giderleri</i>					
<i>Sermaye Transferleri</i>					
<i>Borç Verme</i>					
<b>BÜTÇE İÇİ TOPLAM KAYNAK</b>	<b>30.781.000</b>	<b>10.368.169</b>	<b>68.392.000</b>	<b>84.605.000</b>	<b>96.821.000</b>
<i>Döner Sermaye</i>					
<i>Özel Hesap</i>					
<i>Diğer Bütçe Dışı Kaynak</i>					
<b>BÜTÇE DIŞI TOPLAM KAYNAK</b>					
<b>FAALİYET MALİYETİ TOPLAMI</b>	<b>30.781.000</b>	<b>10.368.169</b>	<b>68.392.000</b>	<b>84.605.000</b>	<b>96.821.000</b>

FAALİYET MALİYETLERİ TABLOSU					
<b>İdare Adı</b>	GİRESUN ÜNİVERSİTESİ				
<b>Program Adı</b>	YÖNETİM VE DESTEK PROGRAMI				
<b>Alt Program Adı</b>	ÜST YÖNETİM, İDARİ VE MALİ HİZMETLER				
<b>Alt Program Hedefi</b>					
<b>Faaliyet Adı</b>	İnşaat ve Yapı İşlerinin Yürütülmesi				
<b>Açıklama</b>	Üniversitemize kayıtlı olan taşınmazlara ilişkin her türlü yapım, kiralama, satım, işletme, bakım onarım ve benzeri iş, işlem ve süreçlerin yürütülmesine yönelik giderler bu faaliyet altında izlenecektir.				
<b>EKONOMİK KOD</b>	<b>2023 Bütçe</b>	<b>2023 Harcama (Haziran)</b>	<b>2024 Bütçe</b>	<b>2025 Tahmin</b>	<b>2026 Tahmin</b>
<i>Personel Giderleri</i>	8.366.000	3.984.605	26.217.000	32.534.000	37.479.000
<i>Sosyal Güvenlik Kurumuna Devlet Primi Giderleri</i>	1.279.000	660.582	2.560.000	3.176.000	3.659.000
<i>Mal ve Hizmet Alım Giderleri</i>	370.000	171.745	648.000	798.000	904.000
<i>Faiz Giderleri</i>					
<i>Cari Transferler</i>					
<i>Sermaye Giderleri</i>			15.000.000	18.464.000	20.935.000
<i>Sermaye Transferleri</i>					
<i>Borç Verme</i>					
<b>BÜTÇE İÇİ TOPLAM KAYNAK</b>	<b>10.015.000</b>	<b>4.816.931</b>	<b>44.425.000</b>	<b>54.972.000</b>	<b>62.977.000</b>
<i>Döner Sermaye</i>					
<i>Özel Hesap</i>					
<i>Diğer Bütçe Dışı Kaynak</i>					
<b>BÜTÇE DIŞI TOPLAM KAYNAK</b>					
<b>FAALİYET MALİYETİ TOPLAMI</b>	<b>10.015.000</b>	<b>4.816.931</b>	<b>44.425.000</b>	<b>54.972.000</b>	<b>62.977.000</b>

FAALİYET MALİYETLERİ TABLOSU					
<b>İdare Adı</b>	GİRESUN ÜNİVERSİTESİ				
<b>Program Adı</b>	YÖNETİM VE DESTEK PROGRAMI				
<b>Alt Program Adı</b>	ÜST YÖNETİM, İDARİ VE MALİ HİZMETLER				
<b>Alt Program Hedefi</b>					
<b>Faaliyet Adı</b>	İnsan Kaynakları Yönetimine İlişkin Faaliyetler				
<b>Açıklama</b>	Üniversitemizde personel atama, nakil, terfi, emeklilik ve benzeri özlük işlemlerinin yürütülmesi; insan kaynağı kapasitesinin artırılmasına yönelik eğitimlerin planlanması ve düzenlenmesi gibi iş, işlem ve süreçlere yönelik giderleri bu faaliyet altında izlenecektir.				
<b>EKONOMİK KOD</b>	<b>2023 Bütçe</b>	<b>2023 Harcama (Haziran)</b>	<b>2024 Bütçe</b>	<b>2025 Tahmin</b>	<b>2026 Tahmin</b>
<i>Personel Giderleri</i>	3.192.000	1.671.299	9.533.000	11.829.000	13.626.000
<i>Sosyal Güvenlik Kurumuna Devlet Primi Giderleri</i>	451.000	242.904	902.000	1.120.000	1.291.000
<i>Mal ve Hizmet Alım Giderleri</i>	150.000	32.728	263.000	324.000	368.000
<i>Faiz Giderleri</i>					
<i>Cari Transferler</i>	13.752.000	11.810.925	32.084.000	39.515.000	44.803.000
<i>Sermaye Giderleri</i>					
<i>Sermaye Transferleri</i>					
<i>Borç Verme</i>					
<b>BÜTÇE İÇİ TOPLAM KAYNAK</b>	<b>17.545.000</b>	<b>13.757.856</b>	<b>42.782.000</b>	<b>52.788.000</b>	<b>60.088.000</b>
<i>Döner Sermaye</i>					
<i>Özel Hesap</i>					
<i>Diğer Bütçe Dışı Kaynak</i>					
<b>BÜTÇE DIŞI TOPLAM KAYNAK</b>					
<b>FAALİYET MALİYETİ TOPLAMI</b>	<b>17.545.000</b>	<b>13.757.856</b>	<b>42.782.000</b>	<b>52.788.000</b>	<b>60.088.000</b>



FAALİYET MALİYETLERİ TABLOSU					
<b>İdare Adı</b>	GİRESUN ÜNİVERSİTESİ				
<b>Program Adı</b>	YÖNETİM VE DESTEK PROGRAMI				
<b>Alt Program Adı</b>	ÜST YÖNETİM, İDARİ VE MALİ HİZMETLER				
<b>Alt Program Hedefi</b>					
<b>Faaliyet Adı</b>	Özel Kalem Hizmetleri				
<b>Açıklama</b>	Üst yönetimin çalışma programının düzenlenmesi ile resmi ve özel yazışmalar, protokol, tören, ziyaret, davet, karşılama, ağırlama gibi hizmetlerin yürütülmesi amacıyla gerçekleştirilen iş, işlem ve süreçlere yönelik giderler bu faaliyet altında izlenecektir.				
<b>EKONOMİK KOD</b>	<b>2023 Bütçe</b>	<b>2023 Harcama (Haziran)</b>	<b>2024 Bütçe</b>	<b>2025 Tahmin</b>	<b>2026 Tahmin</b>
<i>Personel Giderleri</i>	2.738.000	3.691.171	7.655.000	9.500.000	10.944.000
<i>Sosyal Güvenlik Kurumuna Devlet Primi Giderleri</i>	291.000	402.994	582.000	723.000	833.000
<i>Mal ve Hizmet Alım Giderleri</i>	195.000	36.425	342.000	421.000	477.000
<i>Faiz Giderleri</i>					
<i>Cari Transferler</i>					
<i>Sermaye Giderleri</i>					
<i>Sermaye Transferleri</i>					
<i>Borç Verme</i>					
<b>BÜTÇE İÇİ TOPLAM KAYNAK</b>	<b>3.224.000</b>	<b>4.130.590</b>	<b>8.579.000</b>	<b>10.644.000</b>	<b>12.254.000</b>
<i>Döner Sermaye</i>					
<i>Özel Hesap</i>					
<i>Diğer Bütçe Dışı Kaynak</i>					
<b>BÜTÇE DIŞI TOPLAM KAYNAK</b>					
<b>FAALİYET MALİYETİ TOPLAMI</b>	<b>3.224.000</b>	<b>4.130.590</b>	<b>8.579.000</b>	<b>10.644.000</b>	<b>12.254.000</b>

FAALİYET MALİYETLERİ TABLOSU					
<b>İdare Adı</b>	GİRESUN ÜNİVERSİTESİ				
<b>Program Adı</b>	YÖNETİM VE DESTEK PROGRAMI				
<b>Alt Program Adı</b>	ÜST YÖNETİM, İDARİ VE MALİ HİZMETLER				
<b>Alt Program Hedefi</b>					
<b>Faaliyet Adı</b>	Strateji Geliştirme ve Mali Hizmetler				
<b>Açıklama</b>	5018 sayılı Kanununun 60'ncı maddesi ile Strateji Geliştirme Birimlerinin Çalışma Usul ve Esasları Hakkında Yönetmelik hükümlerine dayanılarak, Strateji Geliştirme Birimlerinde yürütüleceği ifade edilen mali yönetim ve kontrole ilişkin iş, işlem ve süreçlere yönelik giderler bu faaliyet altında izlenecektir.				
<b>EKONOMİK KOD</b>	<b>2023 Bütçe</b>	<b>2023 Harcama (Haziran)</b>	<b>2024 Bütçe</b>	<b>2025 Tahmin</b>	<b>2026 Tahmin</b>
<i>Personel Giderleri</i>	3.613.000	1.581.196	11.158.000	13.845.000	15.951.000
<i>Sosyal Güvenlik Kurumuna Devlet Primi Giderleri</i>	519.000	270.827	1.038.000	1.289.000	1.485.000
<i>Mal ve Hizmet Alım Giderleri</i>	80.000	6.835	140.000	172.000	194.000
<i>Faiz Giderleri</i>					
<i>Cari Transferler</i>					
<i>Sermaye Giderleri</i>					
<i>Sermaye Transferleri</i>					
<i>Borç Verme</i>					
<b>BÜTÇE İÇİ TOPLAM KAYNAK</b>	<b>4.212.000</b>	<b>1.858.858</b>	<b>12.336.000</b>	<b>15.306.000</b>	<b>17.630.000</b>
<i>Döner Sermaye</i>					
<i>Özel Hesap</i>					
<i>Diğer Bütçe Dışı Kaynak</i>					
<b>BÜTÇE DIŞI TOPLAM KAYNAK</b>					
<b>FAALİYET MALİYETİ TOPLAMI</b>	<b>4.212.000</b>	<b>1.858.858</b>	<b>12.336.000</b>	<b>15.306.000</b>	<b>17.630.000</b>

FAALİYET MALİYETLERİ TABLOSU					
<b>İdare Adı</b>	GİRESUN ÜNİVERSİTESİ				
<b>Program Adı</b>	YÖNETİM VE DESTEK PROGRAMI				
<b>Alt Program Adı</b>	ÜST YÖNETİM, İDARİ VE MALİ HİZMETLER				
<b>Alt Program Hedefi</b>					
<b>Faaliyet Adı</b>	Taşınmaz Mal Gelirleriyle Yürütülecek Hizmetler				
<b>Açıklama</b>	2547 sayılı Kanunun ek 25inci maddesine göre Üniversitemiz taşınmaz mallarından elde edilen kira, satış ve işletme gelirleri ile yürütülecek hizmetler bu faaliyet altında izlenecektir.				
<b>EKONOMİK KOD</b>	<b>2023 Bütçe</b>	<b>2023 Harcama (Haziran)</b>	<b>2024 Bütçe</b>	<b>2025 Tahmin</b>	<b>2026 Tahmin</b>
<i>Personel Giderleri</i>					
<i>Sosyal Güvenlik Kurumuna Devlet Primi Giderleri</i>					
<i>Mal ve Hizmet Alım Giderleri</i>	134.000	47.584	235.000	289.000	328.000
<i>Faiz Giderleri</i>					
<i>Cari Transferler</i>					
<i>Sermaye Giderleri</i>					
<i>Sermaye Transferleri</i>					
<i>Borç Verme</i>					
<b>BÜTÇE İÇİ TOPLAM KAYNAK</b>	<b>134.000</b>	<b>47.584</b>	<b>235.000</b>	<b>289.000</b>	<b>328.000</b>
<i>Döner Sermaye</i>					
<i>Özel Hesap</i>					
<i>Diğer Bütçe Dışı Kaynak</i>					
<b>BÜTÇE DIŞI TOPLAM KAYNAK</b>					
<b>FAALİYET MALİYETİ TOPLAMI</b>	<b>134.000</b>	<b>47.584</b>	<b>235.000</b>	<b>289.000</b>	<b>328.000</b>

FAALİYET MALİYETLERİ TABLOSU					
<b>İdare Adı</b>	GİRESUN ÜNİVERSİTESİ				
<b>Program Adı</b>	YÖNETİM VE DESTEK PROGRAMI				
<b>Alt Program Adı</b>	ÜST YÖNETİM, İDARİ VE MALİ HİZMETLER				
<b>Alt Program Hedefi</b>					
<b>Faaliyet Adı</b>	Yükseköğretimde Öğrencilere Yönelik İdari Hizmetler				
<b>Açıklama</b>	Üniversitemizde, 5018 sayılı Kanun ve ilgili mevzuat kapsamında öğrencilere yönelik idari hizmetlere yönelik faaliyetler idari yapının güçlendirilmesi, hizmet kalitesinin artırılması amacıyla bu faaliyet altında izlenecektir.				
<b>EKONOMİK KOD</b>	<b>2023 Bütçe</b>	<b>2023 Harcama (Haziran)</b>	<b>2024 Bütçe</b>	<b>2025 Tahmin</b>	<b>2026 Tahmin</b>
<i>Personel Giderleri</i>	6.332.000	2.999.558	19.427.000	24.106.000	27.769.000
<i>Sosyal Güvenlik Kurumuna Devlet Primi Giderleri</i>	942.000	528.919	1.885.000	2.339.000	2.695.000
<i>Mal ve Hizmet Alım Giderleri</i>	2.250.000	20.216	150.000	186.000	210.000
<i>Faiz Giderleri</i>					
<i>Cari Transferler</i>					
<i>Sermaye Giderleri</i>					
<i>Sermaye Transferleri</i>					
<i>Borç Verme</i>					
<b>BÜTÇE İÇİ TOPLAM KAYNAK</b>	<b>9.524.000</b>	<b>3.548.694</b>	<b>21.462.000</b>	<b>26.631.000</b>	<b>30.674.000</b>
<i>Döner Sermaye</i>					
<i>Özel Hesap</i>					
<i>Diğer Bütçe Dışı Kaynak</i>					
<b>BÜTÇE DIŞI TOPLAM KAYNAK</b>					
<b>FAALİYET MALİYETİ TOPLAMI</b>	<b>9.524.000</b>	<b>3.548.694</b>	<b>21.462.000</b>	<b>26.631.000</b>	<b>30.674.000</b>

## D. İdarenin Toplam Kaynak İhtiyacı

FAALİYETLER DÜZEYİNDE GİRESUN ÜNİVERSİTESİ PERFORMANS PROGRAMI MALİYETİ									
PROGRAM SINIFLANDIRMASI	2024			2025			2026		
	BÜTÇE İÇİ	BÜTÇE DIŞI	TOPLAM	BÜTÇE İÇİ	BÜTÇE DIŞI	TOPLAM	BÜTÇE İÇİ	BÜTÇE DIŞI	TOPLAM
	<b>ARAŞTIRMA, GELİŞTİRME VE YENİLİK</b>	<b>7.860.000</b>	<b>7.395.000</b>	<b>15.255.000</b>	<b>9.676.000</b>	<b>8.054.500</b>	<b>17.730.500</b>	<b>10.971.000</b>	<b>8.779.950</b>
<b>ARAŞTIRMA ALTYAPILARI</b>	5.000.000	0	5.000.000	6.154.000	0	6.154.000	6.978.000	0	6.978.000
<i>Yükseköğretim Kurumları Araştırma Altyapısı Kurulması ve Geliştirilmesi</i>	5.000.000	0	5.000.000	6.154.000	0	6.154.000	6.978.000	0	6.978.000
<b>YÜKSEKÖĞRETİMDE BİLİMSEL ARAŞTIRMA VE GELİŞTİRME</b>	2.860.000	7.395.000	10.255.000	3.522.000	8.054.500	11.576.500	3.993.000	8.779.950	12.772.950
<i>Yükseköğretim Kurumları Temel Araştırma Hizmetleri</i>	0	6.595.000	6.595.000	0	7.254.500	7.254.500	0	7.979.950	7.979.950
<i>Yükseköğretim Kurumlarının Bilimsel Araştırma Projeleri</i>	2.860.000	800.000	3.660.000	3.522.000	800.000	4.322.000	3.993.000	800.000	4.793.000
<b>HAYAT BOYU ÖĞRENME</b>	<b>0</b>	<b>1.715.000</b>	<b>1.715.000</b>	<b>0</b>	<b>1.866.500</b>	<b>1.866.500</b>	<b>0</b>	<b>2.075.150</b>	<b>2.075.150</b>
<b>YÜKSEKÖĞRETİM KURUMLARI SÜREKLİ EĞİTİM FAALİYETLERİ</b>	0	1.715.000	1.715.000	0	1.866.500	1.866.500	0	2.075.150	2.075.150
<i>Toplum Hizmetine Sunulan Eğitim Programları, Kurs ve Seminerler</i>	0	1.715.000	1.715.000	0	1.866.500	1.866.500	0	2.075.150	2.075.150
<b>TEDAVİ EDİCİ SAĞLIK</b>	<b>60.205.000</b>	<b>0</b>	<b>60.205.000</b>	<b>74.480.000</b>	<b>0</b>	<b>74.480.000</b>	<b>85.408.000</b>	<b>0</b>	<b>85.408.000</b>
<b>TEDAVİ HİZMETLERİ</b>	60.205.000	0	60.205.000	74.480.000	0	74.480.000	85.408.000	0	85.408.000
<i>Ağız ve Diş Sağlığı Hizmetleri</i>	10.611.000	0	10.611.000	13.062.000	0	13.062.000	14.810.000	0	14.810.000
<i>Diş Hekimliği Hastanesi Tarafından Yapılacak Taban Ödeme</i>	7.419.000	0	7.419.000	9.095.000	0	9.095.000	10.342.000	0	10.342.000
<i>Üniversite Genel Hastane Hizmetleri</i>	42.175.000	0	42.175.000	52.323.000	0	52.323.000	60.256.000	0	60.256.000
<b>YÜKSEKÖĞRETİM</b>	<b>1.483.703.000</b>	<b>31.175.000</b>	<b>1.514.878.000</b>	<b>1.842.757.000</b>	<b>34.309.500</b>	<b>1.877.066.500</b>	<b>2.117.621.000</b>	<b>37.744.450</b>	<b>2.155.365.450</b>
<b>ÖN LİSANS EĞİTİMİ, LİSANS EĞİTİMİ VE LİSANSÜSTÜ EĞİTİM</b>	1.432.343.000	31.175.000	1.463.518.000	1.778.730.000	34.309.500	1.813.039.500	2.044.043.000	37.744.450	2.081.787.450
<i>Doktora ve Tıpta Uzmanlık Eğitimi</i>	21.254.000	0	21.254.000	26.377.000	0	26.377.000	30.379.000	0	30.379.000

## GİRESUN ÜNİVERSİTESİ 2024 YILI PERFORMANS PROGRAMI

Yükseköğretim Kurumları Bilgi ve Kültürel Kaynaklar ile Sportif Altyapının Geliştirilmesi Hizmetleri	7.826.000	0	7.826.000	9.713.000	0	9.713.000	11.185.000	0	11.185.000
Yükseköğretim Kurumları Birinci Öğretim	1.397.718.000	31.175.000	1.428.893.000	1.735.819.000	34.309.500	1.770.128.500	1.994.741.000	37.744.450	2.032.485.450
Yükseköğretim Kurumları İkinci Öğretim	5.400.000	0	5.400.000	6.643.000	0	6.643.000	7.533.000	0	7.533.000
Yükseköğretim Kurumları Tezsiz Yüksek Lisans	145.000	0	145.000	178.000	0	178.000	205.000	0	205.000
Yükseköğretim Kurumları Uluslararası Ortak Eğitim ve Öğretim Programı	0	0	0	0	0	0	0	0	0
<b>YÜKSEKÖĞRETİMDE ÖĞRENCİ YAŞAMI</b>	<b>51.360.000</b>	<b>0</b>	<b>51.360.000</b>	<b>64.027.000</b>	<b>0</b>	<b>64.027.000</b>	<b>73.578.000</b>	<b>0</b>	<b>73.578.000</b>
Yükseköğretimde Beslenme Hizmetleri	29.096.000	0	29.096.000	35.798.000	0	35.798.000	40.578.000	0	40.578.000
Yükseköğretimde Kültür ve Spor Hizmetleri	1.963.000	0	1.963.000	2.418.000	0	2.418.000	2.742.000	0	2.742.000
Yükseköğretimde Öğrenci Yaşamına İlişkin Diğer Hizmetler	20.117.000	0	20.117.000	25.584.000	0	25.584.000	30.001.000	0	30.001.000
Yükseköğretimde Sağlık Hizmetleri	184.000	0	184.000	227.000	0	227.000	257.000	0	257.000
<b>YÖNETİM VE DESTEK PROGRAMI</b>	<b>209.642.000</b>	<b>0</b>	<b>209.642.000</b>	<b>258.801.000</b>	<b>0</b>	<b>258.801.000</b>	<b>296.399.000</b>	<b>0</b>	<b>296.399.000</b>
<b>TEFTİŞ, DENETİM VE DANIŞMANLIK HİZMETLERİ</b>	<b>4.390.000</b>	<b>0</b>	<b>4.390.000</b>	<b>5.449.000</b>	<b>0</b>	<b>5.449.000</b>	<b>6.277.000</b>	<b>0</b>	<b>6.277.000</b>
Hukuki Danışmanlık ve Muhakemat Hizmetleri	4.379.000	0	4.379.000	5.435.000	0	5.435.000	6.261.000	0	6.261.000
İç Denetim	11.000	0	11.000	14.000	0	14.000	16.000	0	16.000
<b>ÜST YÖNETİM, İDARI VE MALİ HİZMETLER</b>	<b>205.252.000</b>	<b>0</b>	<b>205.252.000</b>	<b>253.352.000</b>	<b>0</b>	<b>253.352.000</b>	<b>290.122.000</b>	<b>0</b>	<b>290.122.000</b>
Bilgi Teknolojilerine Yönelik Faaliyetler	6.537.000	0	6.537.000	8.112.000	0	8.112.000	9.344.000	0	9.344.000
Diğer Destek Hizmetleri	4.000	0	4.000	5.000	0	5.000	6.000	0	6.000
Engellilerin Erişilebilirliğinin Sağlanması	500.000	0	500.000	0	0	0	0	0	0
Genel Destek Hizmetleri	68.392.000	0	68.392.000	84.605.000	0	84.605.000	96.821.000	0	96.821.000

<i>İnşaat ve Yapı İşlerinin Yürütülmesi</i>	44.425.000	0	44.425.000	54.972.000	0	54.972.000	62.977.000	0	62.977.000
<i>İnsan Kaynakları Yönetimine İlişkin Faaliyetler</i>	42.782.000	0	42.782.000	52.788.000	0	52.788.000	60.088.000	0	60.088.000
<i>Özel Kalem Hizmetleri</i>	8.579.000	0	8.579.000	10.644.000	0	10.644.000	12.254.000	0	12.254.000
<i>Strateji Geliştirme ve Mali Hizmetler</i>	12.336.000	0	12.336.000	15.306.000	0	15.306.000	17.630.000	0	17.630.000
<i>Taşınmaz Mal Gelirleriyle Yürütülecek Hizmetler</i>	235.000	0	235.000	289.000	0	289.000	328.000	0	328.000
<i>Yükseköğretimde Öğrencilere Yönelik İdari Hizmetler</i>	21.462.000	0	21.462.000	26.631.000	0	26.631.000	30.674.000	0	30.674.000
<b>GENEL TOPLAM</b>	<b>1.761.410.000</b>	<b>40.285.000</b>	<b>1.801.695.000</b>	<b>2.185.714.000</b>	<b>44.230.500</b>	<b>2.229.944.500</b>	<b>2.510.399.000</b>	<b>48.599.550</b>	<b>2.558.998.550</b>

## EKONOMİK SINIFLANDIRMA DÜZEYİNDE GİRESUN ÜNİVERSİTESİ PERFORMANS PROGRAMI MALİYETİ

EKONOMİK KOD	2024				2025				2026			
	HİZMET PROGRAMLARI TOPLAM	YÖNETİM VE DESTEK PROGRAMI	PROGRAM DIŞI GİDERLER	TOPLAM	HİZMET PROGRAMLARI TOPLAM	YÖNETİM VE DESTEK PROGRAMI	PROGRAM DIŞI GİDERLER	TOPLAM	HİZMET PROGRAMLARI TOPLAM	YÖNETİM VE DESTEK PROGRAMI	PROGRAM DIŞI GİDERLER	TOPLAM
<i>Personel Giderleri</i>	1.164.429.000	118.913.000		1.283.342.000	1.447.698.000	147.587.000		1.595.285.000	1.667.733.000	170.035.000		1.837.768.000
<i>Sosyal Güvenlik Kurumuna Devlet Primi Giderleri</i>	134.253.000	11.565.000		145.818.000	167.105.000	14.353.000		181.458.000	192.364.000	16.538.000		208.902.000
<i>Mal ve Hizmet Alım Giderleri</i>	94.856.000	27.156.000		122.012.000	116.758.000	33.435.000		150.193.000	132.379.000	37.912.000		170.291.000
<i>Faiz Giderleri</i>				0				0				0
<i>Cari Transferler</i>	8.030.000	36.508.000		44.538.000	9.848.000	44.962.000		54.810.000	11.196.000	50.979.000		62.175.000
<i>Sermaye Giderleri</i>	150.200.000	15.500.000		165.700.000	185.504.000	18.464.000		203.968.000	210.328.000	20.935.000		231.263.000
<i>Sermaye Transferleri</i>				0				0				0
<i>Borç Verme</i>				0				0				0
<i>Yedek Ödenekler</i>				0				0				0
<b>BÜTÇE İÇİ TOPLAM KAYNAK</b>	<b>1.551.768.000</b>	<b>209.642.000</b>	<b>0</b>	<b>1.761.410.000</b>	<b>1.926.913.000</b>	<b>258.801.000</b>	<b>0</b>	<b>2.185.714.000</b>	<b>2.214.000.000</b>	<b>296.399.000</b>	<b>0</b>	<b>2.510.399.000</b>
<i>Döner Sermaye</i>	39.355.000			39.355.000	43.270.500			43.270.500	47.619.550			47.619.550
<i>Özel Hesap</i>	930.000			930.000	960.000			960.000	980.000			980.000
<i>Diğer Bütçe Dışı Kaynak</i>				0				0				0
<b>BÜTÇE DIŞI TOPLAM KAYNAK</b>	<b>40.285.000</b>	<b>0</b>	<b>0</b>	<b>40.285.000</b>	<b>44.230.500</b>	<b>0</b>	<b>0</b>	<b>44.230.500</b>	<b>48.599.550</b>	<b>0</b>	<b>0</b>	<b>48.599.550</b>
<b>GENEL TOPLAM</b>	<b>1.592.053.000</b>	<b>209.642.000</b>	<b>0</b>	<b>1.801.695.000</b>	<b>1.971.143.500</b>	<b>258.801.000</b>	<b>0</b>	<b>2.229.944.500</b>	<b>2.262.599.550</b>	<b>296.399.000</b>	<b>0</b>	<b>2.558.998.550</b>



**E-DİĞER HUSUSLAR**

Üniversitemize bağlı Döner Sermaye İşletme Müdürlüğü bulunmaktadır. 2023 yılı Eylül ayı itibarıyla geliri 1.220.162,91 gideri ise 2.302.715,95 TL'dir. Döner Sermaye İşletmesinin 2021, 2022 ve 2023 (Eylül ayı itibarıyla) yılları birimler itibarıyla gelir ve gider gerçekleştirmeleri aşağıda yer almaktadır.

2023 yılı için öngörülen gerçekleştirme değerleri bütçe dışı maliyetler ile ilgili tablolarda gösterilmiştir.

**Tablo 30: Döner Sermaye Gelir ve Gider Tablosu**

BİRİM ADI	2021 YILI		2022 YILI		2023 YILI (Eylül Ayı İtibarıyla)	
	GELİR (TL)	GİDER (TL)	GELİR (TL)	GİDER (TL)	GELİR (TL)	GİDER (TL)
Sürekli Eğitim Uygulama ve Arş. Merkezi (GÜSEM)	75.234,28	92.076,46	61.500,00	60.080,36	0,00	18.834,86
Giresun MYO	32.247,55	47.520,99	297.935,75	228.330,01	34.055,90	36.336,12
İktisadi ve İdari Bilimler Fakültesi	8.268,15	6.172,22	23.297,56	19.253,41	612,21	0,00
Fen-Edebiyat Fakültesi	672,71	74,00	349,89	55,99	237,43	37,98
Merkezi Araştırma Lab. Uyg. Ve Arş. Merkezi (GRÜMLAB)	265.420,30	244.929,67	296.420,35	251.461,44	75.247,70	56.642,59
Türkçe ve Yabancı Dil Uyg. Ve Arş. Merkezi (TÖMER)	958.998,32	520.674,33	1.397.381,79	783.351,00	77.912,51	470.778,14
Eğitim Fakültesi	348.539,76	604.679,77	713.425,00	876.106,51	682.750,00	754.299,31
Görece Güzel Sanatlar Fakültesi	28.910,00	21.223,75	0,00	0,00	0,00	0,00
İletişim Fakültesi	-	0,00	0,00	0,00	0,00	0,00
Mühendislik Fakültesi	113.500,00	62.467,80	168.750,00	253.117,61	26.550,00	19.125,00
Spor Bilimleri Fakültesi	2.960,01	9.467,10	49.224,63	29.691,15	48.361,90	30.521,69
Psikolojik Danışmanlık Ve Rehberlik Uygulama Ve Araştırma Merkezi	-	-	-	-	0,00	0,00
Teknoloji Transfer Ofisi	-	-	-	-	0,00	0,00
Ağız Ve Diş Sağlığı Uygulama Ve Araştırma Merkezi	-	-	-	-	367,00	686.339,60
Döner Sermaye İşletme Müdürlüğü D.S.İ.	-	-	180.824,26	127.725,07	274.068,26	229.800,66
<b>TOPLAM</b>	<b>1.834.751,08</b>	<b>1.609.286,09</b>			<b>1.220.162,91</b>	<b>2.302.715,95</b>

Teknoloji Transfer Ofisi ile TEKNOPARK'ın kurulumu tamamlanmıştır. TEKNOPARK hizmet binası Bulancak Organize Sanayi Bölgesinde konuşlanmış olup söz konusu bina 24.08.2023 tarihinde faaliyetine başlamıştır.

Araştırma, Geliştirme ve Yenilik Programı, Yükseköğretim Kurumlarının Bilimsel Araştırma Projeleri faaliyeti kapsamında Bilimsel Araştırma Projeleri Koordinasyon Birimine (BAP) tahsis edilen ödeneklerle 7 TÜBİTAK projesi ve 144 BAP projesi olmak üzere toplam 151 proje yürütülmektedir.

2023 yılında yatırım projelerimiz Yükseköğretim Programı ile Yönetim ve Destek Programı altında yürütülecektir. Yatırım projeleri kapsamında 2023 yılı için öngörülen ödenek toplamı 93.457.000 TL'dir.

## III. EKLER

FAALİYETLERDEN SORUMLU HARCAMA BİRİMLERİ			
İdare Adı	GİRESUN ÜNİVERSİTESİ		
Yıl	2024 (Cumhurbaşkanı Teklifi)		
PROGRAM	ALT PROGRAM	FAALİYET	SORUMLU HARCAMA BİRİMİ
ARAŞTIRMA, GELİŞTİRME VE YENİLİK	ARAŞTIRMA ALTYAPILARI	Yükseköğretim Kurumları Araştırma Altyapısı Kurulması ve Geliştirilmesi	ÖZEL KALEM (REKTÖRLÜK)
	YÜKSEKÖĞRETİMDE BİLİMSEL ARAŞTIRMA VE GELİŞTİRME	Yükseköğretim Kurumlarının Bilimsel Araştırma Projeleri	ÖZEL KALEM (REKTÖRLÜK), MERKEZİ ARAŞTIRMA LABORATUVARI UYGULAMA VE ARAŞTIRMA MERKEZİ
TEDAVİ EDİCİ SAĞLIK	TEDAVİ HİZMETLERİ	Ağız ve Diş Sağlığı Hizmetleri	DIŞ HEKİMLİĞİ FAKÜLTESİ
		Diş Hekimliği Hastanesi Tarafından Yapılacak Taban Ödeme	DIŞ HEKİMLİĞİ FAKÜLTESİ
		Üniversite Genel Hastane Hizmetleri	UYGULAMA VE ARAŞTIRMA MERKEZİ
YÜKSEKÖĞRETİM	ÖN LİSANS EĞİTİMİ, LİSANS EĞİTİMİ VE LİSANSÜSTÜ EĞİTİM	Doktora ve Tıpta Uzmanlık Eğitimi	SAĞLIK BİLİMLERİ ENSTİTÜSÜ, FEN BİLİMLERİ ENSTİTÜSÜ, SOSYAL BİLİMLER ENSTİTÜSÜ
		Yükseköğretim Kurumları Bilgi ve Kültürel Kaynaklar ile Sportif Altyapının Geliştirilmesi Hizmetleri	KÜTÜPHANE VE DOKÜMANTASYON DAİRE BAŞKANLIĞI

		Yükseköğretim Kurumları Birinci Öğretim	İDARİ VE MALİ İŞLER DAİRE BAŞKANLIĞI, KÜTÜPHANE VE DOKÜMANTASYON DAİRE BAŞKANLIĞI, BİLGİ İŞLEM DAİRE BAŞKANLIĞI, YAPI İŞLERİ VE TEKNİK DAİRE BAŞKANLIĞI, STRATEJİ GELİŞTİRME DAİRE BAŞKANLIĞI, TIP FAKÜLTESİ, DIŞ HEKİMLİĞİ FAKÜLTESİ, SAĞLIK BİLİMLERİ FAKÜLTESİ, SAĞLIK HİZMETLERİ MESLEK YÜKSEKOKULU, FEN-EDEBİYAT FAKÜLTESİ, MÜHENDİSLİK FAKÜLTESİ, DENİZCİLİK FAKÜLTESİ, SİVİL HAVACILIK YÜKSEKOKULU, GİRESUN MESLEK YÜKSEKOKULU, ŞEBİNKARAHİSAR MESLEK YÜKSEKOKULU, BULANCAK MESLEK YÜKSEKOKULU, EĞİTİM FAKÜLTESİ, İKTİSADİ VE İDARİ BİLİMLER FAKÜLTESİ, GÖRELE GÜZEL SANATLAR FAKÜLTESİ, İLETİŞİM FAKÜLTESİ, TURİZM FAKÜLTESİ, SPOR BİLİMLERİ FAKÜLTESİ, İLAHİYAT FAKÜLTESİ, DEVLET KONSERVATUVARI, YABANCI DİLLER YÜKSEKOKULU, ŞEBİNKARAHİSAR UYGULAMALI BİLİMLER YÜKSEKOKULU, BULANCAK UYGULAMALI BİLİMLER YÜKSEKOKULU, GÖRELE UYGULAMALI BİLİMLER YÜKSEKOKULU, TİREBOLU MEHMET BAYRAK MESLEK YÜKSEKOKULU, ALUCRA TURAN BULUTÇU MESLEK YÜKSEKOKULU, EYNESİL KAMİL NALBANT MESLEK YÜKSEKOKULU, ESPİYE MESLEK YÜKSEKOKULU, KEŞAP MESLEK YÜKSEKOKULU, DERELİ MESLEK YÜKSEKOKULU, ŞEBİNKARAHİSAR SAĞLIK HİZMETLERİ MESLEK YÜKSEKOKULU, PİRAZİZ MESLEK YÜKSEKOKULU, TÜRK DİLİ BÖLÜMÜ, ATATÜRK İLKELERİ VE İNKILAP TARİHİ BÖLÜMÜ, BEDEN EĞİTİMİ BÖLÜMÜ
--	--	---	---

		Yükseköğretim Kurumları İkinci Öğretim	İDARİ VE MALİ İŞLER DAİRE BAŞKANLIĞI, STRATEJİ GELİŞTİRME DAİRE BAŞKANLIĞI, SAĞLIK HİZMETLERİ MESLEK YÜKSEKOKULU, FEN-EDEBİYAT FAKÜLTESİ, GİRESUN MESLEK YÜKSEKOKULU, EĞİTİM FAKÜLTESİ, İKTİSADİ VE İDARİ BİLİMLER FAKÜLTESİ, SPOR BİLİMLERİ FAKÜLTESİ, İLAHİYAT FAKÜLTESİ, YABANCI DİLLER YÜKSEKOKULU, EYNESİL KAMİL NALBANT MESLEK YÜKSEKOKULU, ESPIYE MESLEK YÜKSEKOKULU, KEŞAP MESLEK YÜKSEKOKULU, ŞEBİNKARAHİSAR SAĞLIK HİZMETLERİ MESLEK YÜKSEKOKULU
		Yükseköğretim Kurumları Tezsiz Yüksek Lisans	SOSYAL BİLİMLER ENSTİTÜSÜ
YÜKSEKÖĞRETİMDE ÖĞRENCİ YAŞAMI		Yükseköğretimde Beslenme Hizmetleri	SAĞLIK, KÜLTÜR VE SPOR DAİRE BAŞKANLIĞI
		Yükseköğretimde Kültür ve Spor Hizmetleri	SAĞLIK, KÜLTÜR VE SPOR DAİRE BAŞKANLIĞI

		Yükseköğretimde Öğrenci Yaşamına İlişkin Diğer Hizmetler	İDARİ VE MALİ İŞLER DAİRE BAŞKANLIĞI, SAĞLIK, KÜLTÜR VE SPOR DAİRE BAŞKANLIĞI, ÖĞRENCİ İŞLERİ DAİRE BAŞKANLIĞI
		Yükseköğretimde Sağlık Hizmetleri	SAĞLIK, KÜLTÜR VE SPOR DAİRE BAŞKANLIĞI
YÖNETİM VE DESTEK PROGRAMI	TEFTİŞ, DENETİM VE DANIŞMANLIK HİZMETLERİ	Hukuki Danışmanlık ve Muhakemat Hizmetleri	HUKUK MÜŞAVİRLİĞİ
		İç Denetim	ÖZEL KALEM (REKTÖRLÜK)
	ÜST YÖNETİM, İDARİ VE MALİ HİZMETLER	Bilgi Teknolojilerine Yönelik Faaliyetler	BİLGİ İŞLEM DAİRE BAŞKANLIĞI
		Diğer Destek Hizmetleri	HUKUK MÜŞAVİRLİĞİ
		Engellilerin Erişilebilirliğinin Sağlanması	YAPI İŞLERİ VE TEKNİK DAİRE BAŞKANLIĞI
		Genel Destek Hizmetleri	ÖZEL KALEM (GENEL SEKRETERLİK), İDARİ VE MALİ İŞLER DAİRE BAŞKANLIĞI
		İnsan Kaynakları Yönetimine İlişkin Faaliyetler	PERSONEL DAİRE BAŞKANLIĞI
		İnşaat ve Yapı İşlerinin Yürütülmesi	YAPI İŞLERİ VE TEKNİK DAİRE BAŞKANLIĞI
		Özel Kalem Hizmetleri	ÖZEL KALEM (REKTÖRLÜK)
		Strateji Geliştirme ve Mali Hizmetler	STRATEJİ GELİŞTİRME DAİRE BAŞKANLIĞI
Taşınmaz Mal Gelirleriyle Yürütülecek Hizmetler	YAPI İŞLERİ VE TEKNİK DAİRE BAŞKANLIĞI		
		Yükseköğretimde Öğrencilere Yönelik İdari Hizmetler	SAĞLIK, KÜLTÜR VE SPOR DAİRE BAŞKANLIĞI, ÖĞRENCİ İŞLERİ DAİRE BAŞKANLIĞI

PERFORMANS GÖSTERGELERİNİN İZLENMESİNDEN SORUMLU BİRİMLER			
İdare Adı:	GİRESUN ÜNİVERSİTESİ		
PROGRAM	ALT PROGRAM	PERFORMANS GÖSTERGELERİ	SORUMLU BİRİM
ARAŞTIRMA, GELİŞTİRME VE YENİLİK	ARAŞTIRMA ALTYAPILARI	Araştırma altyapısı projesi tamamlanma oranı	ÖZEL KALEM (REKTÖRLÜK)
	YÜKSEKÖĞRETİMDE BİLİMSEL ARAŞTIRMA VE GELİŞTİRME	Ar-ge'ye harcanan bütçenin toplam bütçeye oranı	STRATEJİ GELİŞTİRME DAİRE BAŞKANLIĞI
		Ar-ge sonucu ortaya çıkan ürünlere ilişkin alınan patent sayısı	ÖZEL KALEM (REKTÖRLÜK)
		Ar-ge sonucu ticarileştirilen ürün sayısı	ÖZEL KALEM (REKTÖRLÜK)
		Araştırma merkezleri gelir miktarı	ÖZEL KALEM (REKTÖRLÜK)
		Araştırma merkezlerinin sanayi ile yaptığı proje sayısı	ÖZEL KALEM (REKTÖRLÜK)
		BAP kapsamında desteklenen araştırma projeleri sayısı	ÖZEL KALEM (REKTÖRLÜK)
		Öğretim elemanı başına düşen ar-ge proje sayısı	ÖZEL KALEM (REKTÖRLÜK)
		Patent, faydalı model ve endüstriyel tasarım başvuru sayısı	ÖZEL KALEM (REKTÖRLÜK)
		Ulusal ve uluslararası kuruluşlar tarafından desteklenen ar-ge projesi sayısı	ÖZEL KALEM (REKTÖRLÜK)

		Uluslararası endekslerde yer alan bilimsel yayın sayısı	KÜTÜPHANE VE DOKÜMANTASYON DAİRE BAŞKANLIĞI
HAYAT BOYU ÖĞRENME	YÜKSEKÖĞRETİM KURUMLARI SÜREKLİ EĞİTİM FAALİYETLERİ	Dezavantajlı gruplara yönelik sosyal entegrasyon ve kapsayıcılığa ilişkin yapılan faaliyet sayısı	SAĞLIK, KÜLTÜR VE SPOR DAİRE BAŞKANLIĞI
		Eğitim programlarına başvuran kişi sayısı	SÜREKLİ EĞİTİM ARAŞTIRMA VE UYGULAMA MERKEZİ
		Mezunlara yönelik gerçekleştirilen faaliyet sayısı	SAĞLIK, KÜLTÜR VE SPOR DAİRE BAŞKANLIĞI
		Sürekli Eğitim Merkezi (SEM) ve Dil Merkezi (DİLMER) tarafından mesleki eğitime yönelik verilen sertifika sayısı	SÜREKLİ EĞİTİM ARAŞTIRMA VE UYGULAMA MERKEZİ
		Tamamlanan sosyal sorumluluk projeleri sayısı	ÖZEL KALEM (REKTÖRLÜK)
		Üniversitenin çevrecilik alanlarında aldığı ödül sayısı	GİRESUN ÜNİVERSİTESİ
TEDAVİ EDİCİ SAĞLIK	TEDAVİ HİZMETLERİ	Ameliyat sayısı	
		Üniversite hastaneleri nitelikli yatak oranı	
		Üniversite hastaneleri yatak doluluk oranı	
		Yatan hasta sayısı	
YÜKSEKÖĞRETİM	ÖĞRETİM ELEMANLARINA SAĞLANAN BURS VE DESTEKLER	SCI, SCI-Expanded, SSCI ve AHCI kapsamındaki dergilerde öğretim elemanı başına düşen yayın sayısı	KÜTÜPHANE VE DOKÜMANTASYON DAİRE BAŞKANLIĞI
		Yükseköğretim Kurulu tarafından belirlenecek öncelikli alanlarda sağlanan burslardan yararlanan doktora öğrenci sayısı	ÖZEL KALEM (REKTÖRLÜK)



		Yükseköğretim Kurulu tarafından sağlanan araştırma desteklerinden yararlananların sayısı	ÖZEL KALEM (REKTÖRLÜK)
ÖN LİSANS EĞİTİMİ, LİSANS EĞİTİMİ VE LİSANSÜSTÜ EĞİTİM		Yükseköğretim Kurulu tarafından sağlanan yurt dışında yabancı dil yeterliliklerinin artırılmasına yönelik burslardan yararlanan sayısı	ÖZEL KALEM (REKTÖRLÜK)
		Yükseköğretim Kurulu, Türkiye Bilimler Akademisi ve TÜBİTAK bilim, teşvik ve sanat ödülleri sayısı	GİRESUN ÜNİVERSİTESİ
		Doktora eğitimini tamamlayanların sayısı	ÖĞRENCİ İŞLERİ DAİRE BAŞKANLIĞI
		Eğitim bilimleri kontenjan doluluk oranı	ÖĞRENCİ İŞLERİ DAİRE BAŞKANLIĞI
		Eğitimin program süresinde bitirilme oranı	ÖĞRENCİ İŞLERİ DAİRE BAŞKANLIĞI
		Fen bilimleri kontenjan doluluk oranı	ÖĞRENCİ İŞLERİ DAİRE BAŞKANLIĞI
		Kütüphanede bulunan basılı ve elektronik kaynak sayısı	KÜTÜPHANE VE DOKÜMANTASYON DAİRE BAŞKANLIĞI
		Kütüphanede bulunan öğrenci başına düşen basılı ve elektronik kaynak sayısı	KÜTÜPHANE VE DOKÜMANTASYON DAİRE BAŞKANLIĞI
		Kütüphaneden yararlanan kişi sayısı	KÜTÜPHANE VE DOKÜMANTASYON DAİRE BAŞKANLIĞI
		Lisansüstü öğrencilerin toplam öğrenciler içindeki payı	ÖĞRENCİ İŞLERİ DAİRE BAŞKANLIĞI
	Öğrenci başına düşen eğitim alanı	YAPI İŞLERİ VE TEKNİK DAİRE BAŞKANLIĞI	

		Öğrenci başına düşen kapalı alan	YAPI İŞLERİ VE TEKNİK DAİRE BAŞKANLIĞI
		Öğrenci değişim programlarından yararlanan öğrencilerin oranı	ÖĞRENCİ İŞLERİ DAİRE BAŞKANLIĞI
		Öğretim üyesi başına düşen öğrenci sayısı	PERSONEL DAİRE BAŞKANLIĞI
		Sağlık bilimleri kontenjan doluluk oranı	ÖĞRENCİ İŞLERİ DAİRE BAŞKANLIĞI
		Sosyal bilimler kontenjan doluluk oranı	ÖĞRENCİ İŞLERİ DAİRE BAŞKANLIĞI
		Teknokent veya Teknoloji Transfer Ofisi (TTO) projelerine katılan öğrenci sayısı	GİRESUN ÜNİVERSİTESİ
		Uluslararası kuruluşlarla ortak uygulanan eğitim programı sayısı	ÖĞRENCİ İŞLERİ DAİRE BAŞKANLIĞI
		Yabancı dilde eğitim veren program sayısı	ÖĞRENCİ İŞLERİ DAİRE BAŞKANLIĞI
		Yabancı uyruklu akademisyen sayısı	PERSONEL DAİRE BAŞKANLIĞI
		Yabancı uyruklu öğrenci sayısı	ÖĞRENCİ İŞLERİ DAİRE BAŞKANLIĞI
		Yan dal ve çift ana dal programından mezun olanların toplam mezun sayısına oranı	ÖĞRENCİ İŞLERİ DAİRE BAŞKANLIĞI

	YÜKSEKÖĞRETİMDE ÖĞRENCİ YAŞAMI	Beslenme hizmetlerinden yararlanan öğrenci sayısı	SAĞLIK, KÜLTÜR VE SPOR DAİRE BAŞKANLIĞI
		Öğrenci başına düşen sosyal donatı alanı	YAPI İŞLERİ VE TEKNİK DAİRE BAŞKANLIĞI
		Öğrenci kulüp ve topluluk sayısı	SAĞLIK, KÜLTÜR VE SPOR DAİRE BAŞKANLIĞI
		Sosyal, kültürel ve sportif faaliyet sayısı	SAĞLIK, KÜLTÜR VE SPOR DAİRE BAŞKANLIĞI
		Yükseköğretimde öğrenci başına barınma harcaması	
		Yükseköğretimde öğrenci başına beslenme harcaması	SAĞLIK, KÜLTÜR VE SPOR DAİRE BAŞKANLIĞI
		Yükseköğretimde öğrenci yaşamından memnuniyet oranı	STRATEJİ GELİŞTİRME DAİRE BAŞKANLIĞI
		Yükseköğretimde öğrencilere sunulan sağlık hizmetinden yararlanan öğrenci sayısının toplam öğrenci sayısına oranı	